時報

中華民國十七年

七月十二日 星期四

舊曆戊辰年五月廿五日

今天二張售大洋三分

第八千六百零一號

定報價目 本埠及日本一個月一元 三個月二元九角 六個月五元七角 九個月八元四角 全年十一元 南洋歐美一個月二元 三個月五元八角 六個月十一元四角 九個月十六元八角 全年念二元 報費先惠郵票九五折算

廣告刊例 「封面及評前」二行起碼每日每行一元四角「圖畫時報」每英方寸每天一元五角地位須於三天前預定「新聞欄內」每日每行四角五分「普通地位」三十字起碼每日每字一分二厘「彩色廣告」加一色手續費十元二色四十元三色九十元四色一百六十元地位格色須預向本館廣告部接洽

本館編輯部設於浙江路二十五號（小花園轉角）電話中央六一二〇四 營業部設於山東路A字六號 電話中央六一二〇一 電報掛號二五一四 ▲中華郵政特准掛號立券 按照續包特別優待寄送之報紙

商務印書館影印

續古逸叢書

發售預約 陽曆八月底截止 十二月出版

□續印十二種□

本館前印續古逸叢書二十二種早荷藝林見許近年悉心搜訪續得古書一十二種繼續前書景印流通依照原書上石板式尺寸不爽累黍駭目悅心無異真蹟誠天壤間僅見異書也特舍預約公諸同好博雅君子當必以先睹爲快也

自第二十三種至第三十四種

▲宋本公是先生七經小傳 ▲宋本禮部韻略附韻略條式 ▲金本孔氏祖庭廣記 ▲宋本漢雋 ▲宋本張子語錄 ▲宋本龜山語錄 ▲宋本酒經 ▲宋本清波雜志 ▲宋本續幽怪錄 ▲宋本通玄真經 ▲宋本洞靈真經 ▲宋本陶淵明詩

預約辦法 冊數 二十四冊合裝六函 預約價 夾貢紙印七十五元 料半紙印五十元 郵費 夾貢紙各行省四元 料半紙各行省三元 樣本 索閱請附郵票一角

□重印二十二種□

第一種至第二十二種茲重印料半紙本（不印夾貢紙）同時發售預約

▲宋大字本孟子 ▲宋本南華真經 ▲北宋本爾雅疏 ▲北宋本說文解字附標目 ▲宋本龍龕手鑑 ▲宋本諸葛武侯傳 ▲北宋本文中子中說 ▲宋紹興本漢官儀 ▲宋本嘯堂集古錄 ▲北宋本新雕注疏珞琭子三命消息賦附校正李燕陰陽三命 ▲宋本曾子建集 ▲宋本老子道德經古本集注 ▲宋蜀本張文昌集 ▲宋蜀本皇甫持正集 ▲宋蜀本李長吉文集 ▲宋蜀本許用晦文集遺詩拾遺附 ▲宋蜀本鄭守愚集 ▲宋蜀本孫可之文集 ▲宋蜀本司空表聖文集 ▲宋本頤堂先生文集 ▲宋本竇氏聯珠集 ▲宋本山谷琴趣外篇

預約辦法 冊數 四十六冊合裝十函 預約價 九十五元 郵費 各行省五元

南國藝術學院 畫科 文科 劇科 秋季招考

本學院之目的在培植能與時代同呼吸共痛癢而又有宗見實學的藝術運動人材以爲新時代之先驅分設「文」「畫」「劇」三科本年秋季招考學生以六十人爲足額考期定八月十五日及三十日先後舉行兩次報名者請向本院索閱簡章院址在法租界拉都路西愛咸斯路（本院暑期學校近代文藝講座現已開講尚有餘額願聽講者自登報日起五日內仍可報名）

院長 田漢 教務長 孫師毅 同啓

國立暨南大學招生

報名日期 七月一號起至七月十二號止在本校教務處報名

考試日期 大學部初試及中學部各科考試均於七月十四十五兩日舉行大學部復試於七月念及念一兩日舉行

大學部 大學部初試科目各系共同有三民主義國文英文數學常識測驗（包括史地理化博物）外國語文口試及檢查體格外另定如下中國語文學系（文字學大意文學史大綱作文）外國文學系（[illegible]）歷史社會學系（中國史地外國史地）教育心理學系（心理學大意教育通論）政治經濟學系（[illegible]）[illegible]

中學部 [illegible]

考試地址 [illegible]本校每次大洋一角約十五分鐘可到（由北站乘火車[illegible]）

報名手續 [illegible] 繳費 [illegible] 投考資格 [illegible]

◉注意 此次招生概從嚴格除留華僑學生名額外每系取錄名額祇十餘人如自問學力不及不必報考再現以女生宿舍已滿本年暫定不收女生

相片二張試驗費二元及證書與成績單（如不取錄試驗費概不發還）學費大學部每學期三十元高級中學每學期十八元膳費每學期三十六元宿費每學期十元其他雜費每學期共十元五角

校長 鄭洪年

1993

私立民國女子工藝學校暑期班招生

初中部小學部七月十六日上課報名從速章程向威海衛路八十三號本校索取附郵一分

上海廣肇公所立上海廣肇公學考試新生開辦暑校通告

本校定於陽曆七月念五日上午八時考試初中及小學各級新生過時而到不得與考◉祇招考一次◉考試前二日報名截止◉暑期學校定於陽曆七月念七日開學非本校學生亦得入學◉章程附郵票二分◉校址北四川路橫濱橋 校長盧頌虔啓

3368

三星牌出品大廉價一星期

▲在國貨運動大會期內▼

▲七月七日起至十三日止▼

三星牌 各種藥品 蚊香 觀音皂 百倍香粉 各種化妝品 照碼七折

鐵盒消毒藥水牙粉 原價每打八角四分 減價每打四角

三星牌 特等牙粉 大號果子露 美髮霜 清快身粉 立消蚊蟲水 避蚊香水 花露水 買一瓶送一瓶

批發照碼三倍及百倍香粉觀音皂三星牌精油照批發價目再扣八折其餘出品概照批發價目九折惟概以現款爲限登報不在此例

中國化學工業社啓 總公司上海河南路四四四號 第二發行所廣東路六十八號

人獅牌肥田粉 大贈品

上海美租界西華德路兆豐路口瑞慶里

[illegible]

（甲）字贈陽傘一頂
（乙）字贈茶葉一聽
（丙）字贈餅乾一聽
（丁）字贈毛巾一條
（戊）字贈扇子一把
（己）字贈肥粉一斤
（庚）字贈肥粉半斤
（辛）字贈肥粉四兩

▲各省分局凡配有新貨者一律舉行 ▲凡本日起來配新貨交給各分局每袋贈品袋廿袋 ▲袋袋不落空張張有贈品千古未有之機會

敝處已到大批新貨七種如下 （第一）色白如雪入水能化（第二）[illegible]（第三）[illegible]（第四）[illegible]（第五）[illegible]（第六）[illegible]（第七）[illegible]

上列七種貨色比前不同乃化學師最近發明請各分局迅來配貨既得好貨又得贈品可送顧客定價仍五元起有優扣有回傭且可先貨後銀

滬寧鐵路管理局購機車材料廣告

本局呈奉核准招商承辦下列機車材料（一）機車鍋爐（二）[illegible]（三）[illegible] 標者可向上海北站本局材料處購取說明書及圖樣每份須付大洋五元概不退還

5299

國民政府財政部津海關二五附稅國庫券條例

（一）本庫券定名爲國民政府財政部津海關二五附稅國庫券（二）本庫券由財政部呈請國民政府核准發行（三）本庫券發行總額爲九百萬元（四）本庫券以充國民政府本年度預算不足及籌付臨時要需之用（五）本庫券定期[illegible]（六）本庫券十足發行但應募者准按九八交款即每額面百元實收九十八元（七）本庫券于民國十七年七月一日發行（八）本庫券於發行時預付利息三個月自購券人交款之日起照數預扣（九）本庫券還本付息辦法自十七年十月份起每月月底還本三十分之一並付息一次利隨本減至二十年三月底本息如數償清（十）本庫券基金以津海關二五附稅全部收入作抵至全部清償爲止由國民政府財政部命令津海關監督自民國十七年九月起提前預撥（十一）本庫券之基金如因關稅徵收方法有變更時由財政部命令津海關監督在關稅增加收入項下按月照數撥足悉照本條例數目及時期辦理毫不變更倘此項基金有不足時亦由財政部[illegible]項稅收補足之（十二）此項本息基金由天津北平銀錢公會及商會等推舉代表由國民政府及財政部分別派員共同組織基金保管委員會保管之並由該委員會經理還本付息事宜（十三）[illegible]及其他指定之勸募機關辦理之凡認購人交款時由中交銀行出給預約券註明認購券額及數並所交銀行款數目俟庫券印就再行通告在原地中交行憑預約券再換庫券（十四）[illegible]本庫券票面定爲萬元千元百元十元四種（十五）[illegible]券定爲不記名式（十六）本庫券得爲銀行之保證準備金及隨意買賣抵押並其他公務上須交保證金時均得作爲擔保品（十七）對於此項庫券如有僞造及毀損信用者依法懲辦（十八）本條例自公布之日施行

3302

愛國同胞請飲 國貨註冊華商屈臣氏國貨汽水

[illegible]

總發行所 [illegible]路十一號 電話中央二七二六

上海銀行公會會員 中華滙業銀行廣告

本銀行資本銀元五百萬元金圓五百萬圓公積及前期滾存金圓三百二十萬八千餘圓奉財政農商兩部註冊有發行鈔票之權專營國內外匯兌辦理各種存放跟單押匯買賣生金銀以及銀行一切業務總行設在北京戶部街分行設在天津英界中街 上海福州路 [illegible] 漢口 [illegible] 廣州 長崎 香港 名古屋 [illegible]

上海特別市政府秘書處通告

第十號 在七八九三個月暑期內本府暨各局辦公時間改自上午八時起至下午四時止星期二之府會議各局局務會議及星期五之市政會議均改於是日上午八時舉行市長秘書長及各局局長會客時間改在每星期二三四六午後二時至四時此外非因有要公或經特約者概不接見特此通告

猛虎商標

虎鬚治病 （鐵）

唐朝有一個異人鄭思遠、常騎一老虎、遊行山野間、偶然入市、遇有患病者、他即用老虎身上的東西、來替人治療、一日遇見他的老友許隱、初患頭痛、旣而變爲齒痛、向他求治、他便拔了幾根虎鬚、給他在兩太陽穴擦起、擦到兩頰頰骨間爲止、許隱頓時便好了、隨把這幾根鬚帶回、以後每逢頭痛齒痛、一擦便愈、這是老虎治病的古典、

虎標頭痛粉◦就與這虎鬚有一樣的神效

專治 風邪頭痛鬱火頭痛逆氣上沖頭痛陰虛頭痛陽虛頭痛酒醉頭痛行船頭痛頭背筋痛雷頭風痛及一切頭昏目眩等症不論久暫即服即止百無一失

總發行上海虎標永安堂 北四川路八十九號 電話(北)二七三六

總代理上海林大森法租界新開河

各大商店藥店及煙紙店均有出售

青年讀物 向前進 第十二期 今日出版

名畫外集
柯九思畫竹譜 黃子久秋山無盡圖卷 趙孟頫書枯樹賦大册 徐青藤墨筆花卉册 御題竹鑪山房王孟端畫卷 石田生平第一放宋元各家册

蔡公治喪處啓事
敬啓者蔡烈士公時在濟被害國人莫不悲慟玆烈士家族在滬治喪業經訃告各界現已擇定於七月十五日在上海新聞路清涼寺爲位設奠恐訃不周特再登報申明如蒙賜唁在本月十三日以前請仍送馬浪路仁吉里本宅十四十五則請逕送清涼寺爲荷

青浦旅滬同鄉會執行委員會啓事

奉代表接洽投誠
內容未至宣布時期

◎何成濬·蔣作賓偕奉方某代表、十一日午赴西山謁蔣、接洽東三省投誠事、(北平十一日下午八時電)

◎奉代表謂奉方爲求中國統一、願犧牲一切、服從國府、遵從三民主義、(北平十一日下午八時電)

◎東三省投誠接洽內容、因有特殊情形、未至妥協成熟時期、暫不宣布、(北平十一日下午八時電)

◎何成濬·蔣作賓·張羣·孔繁蔚·吳思豫等五人、與奉代表接洽東三省投誠事、俟到妥協時期、再分謁各總司令、然後舉行正式接洽(北平十一日下午九時電)

◎蔣介石於今晨偕張學良之代表邢士廉王樹翰等四人、及閻錫山李宗仁以下各要人、乘摩托車赴湯山溫泉曹汝霖之別莊、共進午餐及晚餐、會議妥協統一問題、湯山會議、於東三省問題及統一問題之前途、有重大之關係、一般人士對於該會議之結果、皆非常注意、馮玉祥已於昨夜先赴湯山(北平十一日東方電)

◎奉方四代表今日攜議和條件抵此、尚未謁見國民黨諸領袖、蔣李閻馮今日在湯山開會、聞係討論東三省事務、(北平十一日路透電)

蔣一週後即回京
明日招待新聞記者

◎邵力子今日語報界、裁兵及善後、由中央主持、各總司令交換意見就緒、即提出五次全會及建議中央施行、蔣等對外間稱巨頭字樣、不甚爲然、因各軍係民衆的、非個人的、蔣等回京期在一星期後、(北平十一日下午十時電)

◎蔣介石定十三日晨在碧雲寺招待中國記者、發表意見、(北平十一日下午六時電)

政治會議議決案
南京市長改任劉紀文
山西民廳長易楊兆泰
何民魂南桂馨免兼職

◎中央第一百四十八次政治會議、出席蔡元培·葉楚傖·于右任·李烈鈞·張人傑·丁維汾·薛篤弼·譚延闓·王正廷·陳果夫·何應欽·張之江·主席譚延闓、㈠通過暫行特種刑事誣告治罪法、㈡通過違警罰法、㈢決議修正懲治土豪劣紳條例、於第九條下增加一項如左、凡犯本條例之罪、在本條例施行前尚未經確定判決者、概依本條例處斷、㈣通過土地徵收法、㈤決議一、二、省政府委員與特別市市長、不得由一人兼任、二、兼南京特別市市長何民魂、着免去兼職、專任江蘇省政府委員、三、山西省政府委員兼民政廳長南桂馨、已任命爲天津特別市市長、着免去山西省政府委員及民政廳廳長之職、㈥決議任命劉紀文爲南京特別市市長、㈦決議任命楊兆泰兼山西民政廳廳長、㈧決議山西省政府委員兼財政廳廳長李鴻文、已任命爲河北省政府委員兼財政廳廳長、着免去山西省政府委員及財政廳廳長之職、㈨決議任命孟元文兼山西財政廳廳長、㈩決議加派戴傳賢、鄭毓秀、陳輝德、爲建設委員會委員、㈩㈠決議交國民政府明令全國、原有水利機關、不得隨意改變名稱、㈩㈡秘書處彙印國府各行政部院會對於提倡國貨之簽注意見、請分令各機關即日實行、決議分交國府及各行政部院會負責切實遵行、(南京十一日電)

馮閻嚴禁招兵

◎馮玉祥致所屬各將領電云、現在大局底定、軍事已告結束、全國軍隊、均在收拾整頓之時、政府業經頒布明令、縮減全國軍備、一律禁止招兵在案、查本軍前在作戰時、爲補充傷亡、不得不徵募新兵、故有徵募區之設、自平津克復後、早經通令撤消、至於各部隊、不准私行招兵、編收土匪降卒各節、迭經嚴令誥誡在案、此時在本軍尚未擬訂裁減軍額之前、各部隊着從現有部隊、力求整頓、竭力刷新、凡老弱或體力年齡不及兵格者、一律淘汰、不准收留、兵在精而不在多、古訓照然、各級官長、須深明此旨、千萬不可瞻徇、編練無用之軍隊、嗣後不准招全挑缺營連、聽候命令辦理、仰各將領通飭所屬、一體凜遵辦理、自通令之後、如有不切實奉行、欲圖自利、一經查出、惟該管將領是問、切切此令、馮玉祥虞、(北平十一日電)

◎閻錫山九日電令所部各軍、禁止招兵、又電各縣、阻止招兵委員招募、(北平十一日下午六時電)

李戴由漢北上

◎李濟深戴季陶原擬抵漢即轉車北上、十日下午到漢後、以各界歡迎會難卻、又因途中勞頓、在漢稍憩、故至十一日晨乘車北行、(漢口十一日電)

◎李濟深戴季陶十日下午到漢、鄧孟和同行、至行轅休息、四時半到民樂園武漢歡迎會、李戴演說、均主刻苦堅忍、實事求是以救國、六時赴政分會內各界歡宴、(漢口十一日電)

◎北平各界、籌備歡迎李濟深戴季陶、(北平十一日下午十時電)

李宗仁談話

◎李宗仁談話、㈠裁兵、各總司令在平切實交換裁兵意見、已一致認爲非裁兵不可、但須研究裁後之安置、化兵爲工、使各安生業、俟李濟深到平、作最後商榷、擬具裁兵善後辦法、並財政問題、均建議中央主持、或提五次全會、㈡對奉、東三省已覺悟、服從國府、信仰三民主義、各總司令議決以政治手腕解決、奉代表正在分頭接洽中、不久可就範、㈢軍區、國軍爲謀對外、擬劃全國爲數軍區、設國防軍、並非位置個人及分配地盤、㈣外交、遵照遺囑、力求中國在國際間自由平等、廢除不平等條約、李氏又謂對共黨以全力撲滅、對報界望消息正確、立論穩健、不爲帝國宣傳利用、(北平十一日下午四時電)

◎李宗仁覆馮玉祥歌(五日)日電云、奉讀歌電、愛黨愛國愛民之情、溢於言表、欽佩曷極、吾輩責任所在、惟有遵照蔣總司令意旨、務以實力促進行、不以空言相督責、俾一切主張、得以早日實現、即黨國之幸、人民之福也、謹電佈復、尚希鑒察等語、(北平十日電)

國府令免舊欠田賦

◎國府令、軍興以來、國民疲於供應、現統一告成、與民更始、所有民國十六年十二月三十一日以前全國舊欠田賦、實欠在民者、應一律豁免、(南京十一日下午十時電)

五路將實行聯運

◎交部十一日開全國交通會議、平漢津浦隴海滬寧滬杭甬五路聯運、定每星期開兩次或一次、八月一日可實行、(南京十一日下午十時電)

王伯羣抵平任務

◎王伯羣計修直十一日下午五時抵平、視察北方交通情形及督察接收交部、王寓顏惠慶宅、(北平十一日下午九時電)

◎王伯羣今日抵此、將討論郵路等諸要政、(北平十一日路透電)

何成濬辭公安局長

◎何成濬決辭公安局長、以趙以寬繼任、(北平電)

崇關監督就職

◎舒雙全今日就崇關監督職、(北平十一日下午九時電)

國軍劃定防地說

◎聞蔣介石已與諸領袖商妥北華軍防事、馮軍將駐於自豫北沿鐵路線而達定州一帶、晉軍則駐於自定州達北平天津一帶、自天津至灤州、亦由晉軍及第一集團一部分防守、(北平十一日路透電)

北平連日大熱
蔣赴甘露寺避暑

◎北平連日奇熱、溫度在一百十度以上、(北平十一日下午十時電)

◎蔣介石十一日夜赴甘露寺避暑、馮玉祥擬十二日晚往訪、(北平十一日下午十時電)

蔣邀宴軍政界

◎蔣介石十一日晚在湯山宴馮蔣李各總司令、及各總指揮、軍政要人、(北平十一日下午六時電)

◎蔣介石·閻錫山·李宗仁·吳稚暉·鹿鍾麟·白崇禧等、均於十一日午刻赴湯山游覽、晚赴蔣讌、(北平十一日下午八時電)

北平金融界謁蔣

◎錢新之十一日午介紹北平金融界赴碧雲寺謁蔣介石、(北平十一日下午八時電)

芳澤譚中日條約
一味曲解不認廢約

◎芳澤日使本日在與日本記者團定例會見時、關於國民政府之對外宣言、作如左談話、國民政府近照會駐滬義丹兩國領事、請轉達該兩國駐華公使、聲明廢止舊約、請另締新約、旋即發表國民政府對於各國通商條約方針之宣言、夫通商條約乃爲國家關係基礎之最重要規定、義丹兩國對此將出如何處置、雖不可知、然據其後王部長之談話所發表者觀之、國民政府對於日本似不久亦將有何等之提議、目下日本方面尚未接得國民政府所發何等通牒、故國民政府之態度及將若何措詞、尚不可知、然據王部長之談話、條約已滿期之國共有七國、日本亦被舉在內、合此談話與國民政府宣言而考慮之、則日本之通商條約業已滿期、故亦可解釋爲應行廢止之意味、但此種解釋或有錯誤、亦未可知、余信此種解釋乃屬錯誤、且希望其係錯誤也、日本於前年十月與北京政府之間、曾允承認修改稅目及通商事項、並同意於其他事項、亦當照友誼的精神考慮改訂之舉、余與北京政府外交總長之間談判至二十次之多、然終不能照中日條約第二十六條中於六個月內改訂完畢之規定而改訂完畢之、自去年四月二十日以來、交涉期間、每隔三個月延長一次、以迄今日、故在日本方面、今日於該條約當然仍認爲有效、現在即在國民政府管轄區域內日本臣民、一切根基現行條約之規定、居留及營業、領事館及其他帝國官憲、亦根基此規定而行動、尤以與北京政府之交涉事實、亦爲國民政府所知悉、以上由法理上事實上言之、該中日條約仍完全存續之事、不論何人、當無所疑義也、余以爲王部長之主旨、決無謂中日條約業已失效之意、不過謂前年十月二十日應行滿期之意而已、此乃余之解釋且所深信者也、(北平十一日東方電)

粵閩彙誌

◎政分會十日會議、對建委會呈復審查完成粵路案、議決㈠於可能的短期間內完成、㈡除借外債外、餘兩法擇用、㈢交建廳擬定程序、(香港十一日下午九時電)

◎黔派何國鈞來桂粵考察建設事業、已抵南寧、將轉道來粵、(香港十一日下午九時電)

◎省指委會電中央、請撤換駐外各公使、(香港十一日下午九時電)

◎十一師司令部移設肇慶、十二師司令部移設江門、十日各職員已集中廣州、(香港十一日下午九時電)

◎十一軍教導隊、定十二日出發東江旅行、(香港十一日下午九時電)

◎對日會擬就檢貨辦法、由商界自行檢查、工學調查監督、已進貨按值抽百分之三十、爲振興國貨基金、必需原料免抽、十二日提出大會討論、(香港十一日下午九時電)

◎西區善後會議、定八月一日在廣州舉行、現已設處籌備、(香港十一日下午九時電)

◎南區定二十五日在北海召集高雷兩陽欽廉地方政治會議、陳銘樞親自出席、(香港十一日下午九時電)

◎張貞定十一日偕秦望山赴滬入京(廈門十一日電)

侵華之日兵
不澈底之撤回

◎一部撤兵後之日本在華兵力、平津方面、尚有二千二百、山東方面、尚有一萬八千、此後第二次撤兵、將以平津方面日兵之一部、移至山東、而後令熊本師團全部歸日、至第三次撤兵、亦已決定、即名古屋師團之一部及殘留之豫後兵約五千名、撤歸日本、惟第四次之撤兵、則爲期尚遠、(東京十一日東方電)

日又謂馬賊殺韓人

◎九日夜有馬賊百餘、出現於平安北道之對岸、襲擊採木公司、慘殺中韓人三十餘人而逃、馬賊等因見日本駐屯部隊於九日撤走故即出此舉云、(京城十日電通電)

◎鴨綠江對岸十三道溝、有大股馬賊來襲、槍殺朝鮮人三十餘人而去、(東京十一日電通電)

奉方拘捕白俄軍官

◎白俄之總指揮官達塔梅衛克羅夫中將、被奉當局拘捕、係受張宗昌所囑、(奉天十日電通電)

日本對華彙誌

◎日政府對濟案方針業已決定、據報國民政府有將濟案提交國際聯盟解決之意、但日本政府則始終以該案爲地方的事件、擬由中日兩國間之交涉解決之、(東京十一日東方電)

◎日本大藏省十日會議時、討論東亞興業關於對華投機之結果、擬不日向國民政府交涉、要求債權確保、並催促速行支付、東亞興業之對華投資額爲南潯鐵路七百五十萬元、有線電報二百五十萬元、一般投資五百萬元、合計一千五百萬元、(東京十一日東方電)

◎今日內閣會議、討論中日事件、閣員一般意見、以爲政府可承認張作霖之繼承人、但須其尊重日本與張作霖所立之契約、至於修約問題、閣政府準備討論相當之修正、惟在未有適當辦法以前、現有條約仍須尊重、中國尚未向日本政府接洽修約事、(東京十日路透電)

浙省緝共

◎浙東各縣共黨頗活動、連日破獲機關、搜出證據多起、而以諸暨嵊縣新昌永康爲甚、因尚有餘孽未獲、省府密令軍警立限嚴緝、務在十日內將首要各犯獲解、(杭州十一日電)

北平公債市況

◎十一日公債市、九六開盤二四六五、收盤二四五、後場二四九、收盤二五二、成交一百六十萬、(北平十一日下午九時電)

悲壯嚴肅祭告孫靈

北京通訊、中央以北京既下、北伐告成、而孫先總理靈櫬、尚厝於北平香山碧雲寺、特派蔣中正馮玉祥爲專員、到平祭告孫靈、蔣氏於三日清晨偕李宗仁抵平下車後、即赴碧雲寺展謁、並定六日清晨爲正式致祭之期、乃馮玉祥抵保定後因病不能來平、乃派鹿鍾麟爲代表、鹿即於五日抵平、但蔣閻等盼馮甚殷、因於五日晨派張羣王鴻一持蔣親筆函赴保迎馮、馮遂力疾北上、當於五日夜十一時登車、六日晨五時半抵平、在西直門車站下車、閻李均在車站恭迎、蔣亦派代表在站迎迓、馮下車後與往迎者一一周旋、五時四十分馮李同乘汽車逕赴碧雲寺、蔣氏偕宋夫人早在山下迎候、六時三刻抵碧雲寺、先至李石曾宅休息、靜待舉行祭禮、玆將祭孫典禮、分別誌之、

靈堂之布置

靈堂中一切布置、均由蔣介石親自指揮、何成濬負籌備全責、碧雲寺白塔內外均洗刷一新、靈前置大方桌四張、覆以白布、各方面所送之花圈、均置於桌之上下及塔之四壁、桌之中央、置蔣宋之大花圈一、尚有鮮菓燕席、滿置桌上、寺之大門前設一方桌、爲來賓簽名處、凡與祭者均由籌備處發給標幟、軍樂隊立於塔之門外、來賓參觀者排列於塔下、碧雲寺內外警崗密佈、尚有蔣之衛隊團協同警備、警備甚森嚴、然中外來賓均可自由觀禮、

致祭者齊集含青齋

祭禮時間、規定六日晨八時、當七時三十分、全體致祭人員、蔣中正·馮玉祥·閻錫山·李宗仁·白崇禧·蔣作賓·何成濬·鹿鍾麟·商震·方振武·陳調元·吳稚暉·邵力子·陳布雷·班禪代表羅桑堅贊等、均齊集於含青齋、由蔣簡略說明儀節、公推商震恭讀祭文、(國府祭文與蔣祭文)推定魏鄖聖爲贊禮官、七時五十分由主祭者蔣中正偕襄祭者馮玉祥·閻錫山率領與祭者李宗仁·白崇禧等、整隊魚貫入靈堂肅立、

祭告之儀節

祭告儀節、㈠奏樂、㈡主祭者就位、(蔣中正)立於靈前、㈢襄祭者就位、(馮玉祥閻錫山)立於蔣後、㈣與祭者就位、(李商蔣白鹿等)立於馮閻後、㈤奏哀樂、㈥主祭者獻花、(初獻、再獻、終獻)、㈦主祭者向總理遺像行三鞠躬禮、全體隨同行禮、㈧讀祭文、(商震)先讀國府祭文、次讀蔣祭文、自八時十分起讀至三十分止、㈨主祭者偕襄祭者詣總理靈櫬前恭謁遺容、與祭者默靜追思、㈩主祭者偕襄祭者復位、㈩㈠爲革命先烈靜默三分鐘誌哀、㈩㈡奏樂、㈩㈢主祭者退、㈩㈣襄祭者退、㈩㈤與祭者退、㈩㈥禮成、

蔣氏痛哭失聲

讀祭文時、蔣即淚如雨下、第因靜聽祭文、未便放聲、祭文讀畢、爲第九節主祭者偕襄祭者詣總理靈櫬前恭謁遺容、蔣即放聲大哭、馮閻李等亦爲之大慟、全場隨同嗚咽流涕、蔣哭至十五分鐘未止、迨贊禮官高呼復位、蔣乃含涕復位、

財政會議第五次大會宣布閉會

全國財政會議於十日午後二時開第五次大會、簽到委員一百一十餘人、宋子文張壽鏞主席、宣布依據各組報告、逐一討論議決、

▲財務行政組 ㈠吳達詮提議創設中國經濟議會案、（議決）理由極爲正當、應由財政部會同工商農礦交通各部、暨建設委員會、採擇施行、㈡王曉籟提議擴充經濟學議案、（議決）由財政部行知有關係各機關採擇施行、㈢王曉籟議裁減駢枝機關改良稅收方法案、（議決）歸入國稅管理處案合併審查報告、㈣漢口商會代表周星棠提議擬請政府劃一全國度量衡制度案、（議決）由財政部咨請工商部核辦、㈤衛挺生提議亟造航政人才促沿海內河船利運固防案、㈥李景曦提議對外貿易首宜造就航政人才案、（議決）以上兩案合併議決、由財政部函送交通部核辦、並由交通部會同海軍司令部協助、㈦王曉籟提議須頒布工商法規以解決勞資糾紛案、（議決）由財政部行工商部核辦、㈧上海總商會提議請政府保護義莊公所會館、以維持公共救濟事業案、（議決）由財政部行內政部核辦、㈨李權時提議劃分全國各級政府收支存三種機關案、㈩莊崧甫提議財政組織應將收支存稽四權分立案、㈩㈠貴州省政府提議實行稽征制度與金庫制度案、（議決）以上三案合併議決、收支存稽四權分立之原則通過、先從財政部直轄機關及有金庫之地方、依照辦理、陸續推行於各省、㈩㈡董修甲提議劃分省縣市鎮鄉地方收支辦法案、㈩㈢黃端履提議規定省縣田賦分配標準案（議決）以上二案合併議決、1.省縣普通市鎮鄉之收支、由財政廳先行彙集各級收支酌定辦理情形、呈請財政部內政部會核、2.省財政與特市財政之收支、由省政府與市政府商定辦法、函行財政內政兩部會核、㈩㈣劉大鈞提議請設裁釐委員會、實行裁釐籌劃抵補方法案、（議決）通過、㈩㈤李景曦提議改定關監督暨改正海關辦事章程案、（議決）原則通過、由財政部飭令關務署酌擬辦法、切實施行、㈩㈥李培天提議中央每年應召集全國財政會議一次案、（議決）通過、每年開會一次、陽歷六月一日爲開會始期、㈩㈦嚴掄魁提議設立中央財政學院建議案、（議決）歸入魏宗晉財政訓練學校案、合併審查報告㈩㈧周駿彥提議裁撤緝私局改歸運使運副權運局長兼管案、（議決）原則通過、由部飭鹽務署擬訂辦法施行、㈩㈨姚詠白提議稅務用人、應仿海關郵局考試制度案、（議決）通過、㈡㈩李權時提議國地劃分後、中央應設各省財政監督局案、（議決）歸入國稅管理處、合併審查報告、㈡㈩㈠胡慶培提議遴選稅務人才、取銷包商制度案、（議決）通過、由部函行各省核復施行、㈡㈩㈡財政廳附設國稅管理處案、㈡㈩㈢統一稅收設立征收總局案、㈡㈩㈣設立國稅監督署案、㈡㈩㈤國稅廳組織條例案、㈡㈩㈥裁併駢枝機關案、（議決）以上五案皆依據審查報告通過、㈡㈩㈦國地劃分後中央應設各省財政監督局、各省設縣市財政監理局案、（議決）由各省核辦、㈡㈩㈧審查「財政訓練學校」「養成征收人才」「設立中央財政學院」三案、（議決）由財政部會同大學院及各省財政訓練學校擬具辦法以培專材、㈡㈩㈨財政事務官保障案、征收人員任用暨保障方法兩案（議決）（以上兩案擬具保障條例）㈢㈩提議設立各縣征收處以清積弊案、（議決）通過、㈢㈩㈠市內國家稅由市代辦上海市區內向由江蘇財政廳管理之國稅、請改歸特別市政府代爲征辦兩案、（議決）以上兩案應仍由各征收機關征收、

▲稅務組 ㈠整理全國土地計畫案、保留、

▲國用組 ㈠裁兵建議案、㈡分期縮減全國軍備案、㈢裁兵安置辦法案、㈣裁兵屯墾導淮案、㈤第一集團軍裁兵經費及建築營房費案、㈥裁兵實行三大要政案、（議決）以上六案另案辦理、㈦確定預算制度設立預算委員會案、通過、㈧武漢政治分會請月撥海軍經費二十萬元案、（議決）另案辦理、㈨第四集團軍請撥補軍費並撥欠餉案、（議決）另案辦理、㈩寬定司法經費案、㈩㈠敎育經費獨立案以上兩案議決暫行保留、㈩㈡兩湖各機關十七年度預算不敷請補助費案、（議決）另案辦理、㈩㈢中央支出經費應根據各省代表報告收入數目、分別支配、以期收支適合案、通過、㈩㈣禁煙案保留、㈩㈤貴定禁煙步驟務期三年禁絕案、保留、㈩㈥限三個月內成立清丈局案、通過、㈩㈦開放官荒獎勵造林案、議決由財政部會同農礦部辦理、㈩㈧確定警察經費建議案、議決由各縣各市鄉定之、

▲金融公債組 ㈠各省市縣政府禁止向人民強行借款案、㈡請維持湖北金融公債案、㈢請令漢口中交兩行立即開兌鈔票案、㈣漢口中央鈔票及國庫券應設法兌換案、以上四案議決另案辦理、㈤整理武漢債券三案、請發還湖北官錢局產業執照契約案歸入本案、（議決）另案辦理、㈥全國經濟會議移送公債股議決案、㈦請指定基金撥還粵債案、㈧清理廣東公債、以上三案議決另案定辦法、

以上各案議決後、湖北委員楊澹白志鵠桂競秋、皆請定中央歸還漢口中國交通兩行借款辦法、廣東新到代表歷述中央積欠廣東省款兩萬萬元、提出廣東國地兩稅、請予以整理期間、從十七年度開始、至少一年、然後劃分統一案、張次長及各委員皆以此次開會、係謀全國財政統一、各省如有困難、中央自當另行設法補助、宋子文宣布各省之困難、即中央之困難、中央與地方、應互相維繫、各委員所提議案、均已完畢、應宣布散會、全國財政會議亦即閉幕、

青白旗下

（蒼松）

新聞界齊慶昭蘇

青白旗下、樣樣改觀、固是意中之事、而在專橫蠢惡之鬍子大帥、極端高壓以後之民衆、一旦撥雲霧而見青天、更覺萬象昭蘇、不勝出谷遷喬之喜。以今（三日）日蔣中正李宗仁兩總司令到平之情況、與昔日之大張（作霖）中張（宗昌）小張（學良）等草頭皇帝式相比較、眞天淵之隔也、

四工頭（蔣馮閻李）大會於北平（新聞界先用四巨頭字樣、後經第四集團宣傳部告人以巨頭係軍閥時代名詞、不宜沿用、遂有改用工頭者、言其爲國民工作之首領也）、自係國人注目之一大事、除馮氏確因嗽病稍遲、閻先已來北平外、蔣李係今日七時到正陽門西、京漢車站。各界人士執旗歡迎者滿坑滿谷。許多之新聞記者以蔣氏與其夫人宋美齡女士攜手同臨、更亟亟一瞻風采。蜂擁而前。蔣之左右曰總司令須[illegible]今日對不住不能見客

不能談話。語未畢而蔣宋已下車。諸新聞記者以熱烈的自動、趨前問詢、蔣則脫帽、宋則微笑點首、於是客不見而見矣。蔣亦滿口「對不住！今天沒有時間、與諸位談話、」但有趨前握手歡迎者、亦聞「謝謝改日再談」之聲、則話不談而談矣、又各報外勤記者各手持快鏡要求蔣宋並立中間攝影、蔣云時間太促、地點太亂、約以另日、但諸攝影者似不肯舍此機會。即於其在長而平之站台上、向站外前行時自由攝取。有迎頭而攝得正面者、有旁立而攝得側體者、亦有前後左右運其「電影式」的照像手腕、慌忙不迭多方攝取者、於是像不照而照矣、蓋蔣等之三不（不見客、不談話、不照像）確有其時間・地點・事實上不便之處、而亦非絕對拒絕、故歡迎者仍得以非正式的手續、償其滿腔之熱望、回想前者北洋軍閥、一到北平、先行警蹕、黃土墊道、交通隔離。張作霖偶一出府、則汽車鐵甲、上載機槍、夾道岡兵、森羅棋布、禁阻行人輒至五六小時之久、中國新聞記者概不接見。如此保衛防閑、而不免於皇姑屯之一炸、以視革命諸君、其智愚誠不可道里計也、

北平新聞界一年來處於最蠢劣專橫之軍閥之下、其所感壓迫苦痛、不但爲民國時代理論所不應有、亦且爲從前徐段等官僚當國所無。如檢查新聞一事、各通信社之訪稿須先經過警廳檢查、發至報館、報館以爲檢查以後之新聞、當無礙而照登矣。及將大樣送閱、則彼所認爲無礙者、忽又指出幾條臨時令其撤去。但送大樣已至夜深、不及補稿、則撤板以後、或以廣告補充、或竟留一空白、甚至奉派三四方面軍部發布含有宣傳作用之稿、强令報館登載者、警廳方面亦奉系之陳興亞看不出其中宣傳作用、又與其宣傳部不先接洽、致被撤去、亦往往而有、笑話百出。又上海報一律禁止在北京發賣、然天津彼時亦在彼系掌握、則並無禁例、（中國界一樣大賣特賣）同一地域、同一機關之政令、自相矛盾、時有人力向奉系當局進言、禁止滬報、自塞聰明、且爲歷來當道所不敢出、宜改用檢查辦法、且爲不應一律扣壓。警廳總監陳興亞則悍然答曰「檢查事太麻煩、況一有不到、出了毛病、老帥見罪、誰敢擔待、不如一總不許拆封、豈不乾淨省事」此等言語、此等辦法、奉派人物之本相畢露矣。

日人機關報向不知何者爲檢查、以是彼於軍事狀況得盡情發載、有時乃故爲張大其詞、目的並非爲國民軍宣傳、乃自欲敲奉派之竹槓。奉系軍閥也只有遣人講價、雙手送禮之一法。故彼之論調、帮奉反奉相間而作、敲而又捧、捧而又敲者屢、彼之報館乃至小編輯等亦各腰纏纍纍焉。無識者流、且譽其爲敢出話也。

國民革命軍光復北平後、新聞界即同聲而作取消檢查之請願。衛戍部即依照飭知公安局准如所請。已由局通知各報社。惟內反動分子、赤黨敵探、投機可慮、囑自行留意、亦當然之事也。

法外交處歡迎中國代表盛會

國聞社巴黎通信云、國民政府駐法代表鄭毓秀博士到法後、深得此間朝野人士之好感、六月十一日晚、法國外國招待處特假座巴黎著名華貴之嘉利基旅館大禮堂、設盛宴歡迎鄭毓秀博士、及中國代表團、主其事者、爲法外交招待處主任德儒蘭夫人、是晚與會中外人士不下數百人、華方到者爲國民政府駐法代表鄭毓秀、中國國民黨中央監察委員李石曾、國民政府司法部部長王寵惠、中國建設委員會委員魏道明、中國國民黨中央執行委員褚民誼及其夫人、中法大學駐法代表齊致成、國民政府駐法代表處秘書張兆、張世傑、何志成、張雅南女士、黃秋豪女士、中國國民黨駐法總支部代表張南、吳秀峰、楊潛、來賓有謝維麟及其夫人、劉符誠、謝東發、謝壽康、曹紹恩、黃瑪賽女士等、外人到者爲法國外交招待處主任德儒蘭夫人、法外交次長白特羅及其夫人、法議員巴黎法科大學兼巴黎政治大學教授巴德米、法議員中法大學倡議人穆岱、（此君對中法教育頗表同情與贊助中法大學之創立出力甚多）法議員前海軍總長博流爾、法議員前建設總長海白爾、前法國駐華公使加斯那夫、法國陸軍上將前中國政府軍事顧問白里索德瑪耶、其他來賓、亦多爲歐美政治外交教育與論各界知名之士、濟濟一堂、開法蘭西外交歡迎會中空前未有之盛舉、八時許、相將入席、席爲八字形、極盡壯麗、酒至半酣、法議員巴德米主席起立致歡迎詞、略謂「今日之會、爲法外交招待處歡迎鄭毓秀博士及中國代表團、余因德儒蘭夫人之邀、得參與盛會、並推爲主席、何幸如之、然尤令人載欣而來者、厥謂歡迎代表新中國之鄭毓秀博士、且鄭博士之人格道德、足以代表新中國也、鄭使前曾以最優等畢業於巴黎大學、並授法學博士位、爲中國女子留法學生之嚆矢、其時余適執教該校、深知鄭使之爲人、今果膺國民政府使命來法、致力國民外交工作、此不僅國民政府人選之得當、亦鄭使學識豐富、有以致之也、頃與鄭使談、知中國已統一、內戰既終、建設肇始、吾人深信今後中法邦交、當益能增進、而於新中國之前途、則尤具無量之希望焉」巴氏言畢、繼由來賓中之法議員穆岱君演說、大意如下、「鄭毓秀博士及李石曾諸先生、皆爲予數十年之老友、昔我儕曾從事中法文化事業有年、鄭李兩君、與力尤多、今之二君代表中國遠來敝土、得再歡晤一堂、回首舊游、宛然如昨、曾幾何時、中國學生、得鄭李二君努力中法文化之結果、負笈來法者日多、今里昂中法大學一校、已有數百餘人、散處他埠者爲數尤衆、總計不下數千人之多、此其特殊之表徵、而留法歸國之士、多致力政治外交教育社會各界、咸爲中國知名之人物、此誠謂爲中法文化之使者、誰曰不宜、而中國今已革命完成、盡息內爭之奮鬭、不啻紀元重開、然以國民黨數十年之奮鬭、得有今日、具見中國民族强毅之精神、中國地大物博、今且修明國治、他日位諸國際首席、亦不爲過、此爲吾人所切望者也」云云、前法國建設總長海白爾氏旋亦致詞、謂「中國改革之進步、洵足可驚、在任命鄭使來法之一舉、可概其餘、中國今日之有女代表、實爲世界所罕有、返觀敝邦雖民治較早、然不獨使命無女子、並選舉權而無之、可愧孰甚、余素主張提高女權與女子參政、亟願我國能步武其後、而中國革命之成功、誠予世界莫大之安定、其最近剷除惡劣份子之運動、不但護持中國文化之完美、且世界文化亦皆賴其保障、質言之、不僅爲中國人民爭自由、抑爲世界自由奮鬭焉、吾人試思、中國惡劣份子、設不肅清、而與吾國同化、恐世界糾紛、在所難免、蓋惡化蔓延既廣、餘勢單弱、又安能不爲其所危乎、故吾人對中國之自新、引爲同情、而願與之共維和平焉」、聞者頗爲動容、前法國海軍總長博海爾及前法國駐華公使加斯那夫亦有極懇切之演說、中華代表方面由鄭毓秀博士起立答謝、謂「今日鄙人及同仁等承貴國外交招待處寵邀、待以盛宴、貴國及德儒蘭夫人厚意、予等至爲感謝、適間並蒙諸君即席賜教、對敝國未免過譽、愧不敢當、惟中國現已統一、此後當謀政治經濟之建設、政治方面、以德謨克諾西主義是從、經濟方面、以振興農工商業入手、今後並冀得國際間應有之地位、且中國民族、酷愛和平、他日國勢進展、願仍本此意旨、與世人相見、貴國爲自由公道之策源地、深望加以盡量之指導、是所至幸、謹舉觴爲在座諸君諸夫人壽、並祝大法國國運昌隆、中法邦交日臻親善」、鄭氏演講時、態度極爲雍雅、言畢、掌聲雷動、歷數分鐘方止、席間並攝電光影多幀、宴後殿以來賓音樂及歌舞、至夜深賓主始盡歡而散、又法外長白禮安氏、近已病痊、鄭博士與李石曾氏、曾於日前往訪、接談良久、同時並訪晤法國上議院議長、聞對濟案有長時間之談話云、

北平政治分會成立

委員到者七人

北平訊、北平政治分會、原定五日成立、嗣因委員人數不足、故爾延期、鹿鍾麟・馮玉祥前昨先後蒞止、合之在平委員、已過半數、遂於六日早臨時決定、於午間開成立大會、當時即發通知、致各委員、禮堂設集靈囿即前國務院之會議廳、至十一時半、政治分會秘書長俞家驥即到、十二時許代理分會主席閻錫山及商震由碧雲寺祭總理畢入城、亦即到會、一時左右、中央黨部代表吳敬恒、中央政治會議主席蔣介石、及北平分會委員劉守中・白崇禧・鹿鍾麟・陳調元・蔣作賓・馬福祥等、均先後蒞止、馮玉祥因咳病未痊、祭告總理後、即在碧雲寺南院李石曾宅休息、故未到會、至來賓方面、蒞會有朱培德・何成濬・張羣・邵力子・陳立夫・羅家倫・周震麟・朱綬光・商震等二十餘人、至一時三十分、按照秩序開會、二點二十分禮成散會、

河北省府成立

河北省府四日在津成立、商震、溫壽泉、朱綬光、偕同中央委員周震麟、於上午八時由北平赴津、十二時抵津、即於下午一時半在河北舊督署現警備司令部、舉行就職、計到主席委員商震、委員孫奐崙、徐永昌、段宗林、朱綬光、沈尹默、溫壽泉、嚴智怡等八委員、韓復榘現駐方順橋、丁春膏現赴新鄉、李鴻文出席南京財政會議、均未能到、行禮如儀、中央代表周震麟致訓詞、北省黨部代表孔宣致詞、次天津市黨部彭志瑜致詞、次商震答詞、禮成後又開討論會、討論組織問題、省府秘書處暫設蔡家花園之總指揮部內、由秘書長馬洗繁辦理一切、

盜領國有森林無效

農鑛部布告

國民政府農鑛部於十日發出布告云、據本部接收北平部署及所屬機關委員蕭瑜等呈稱、竊前農商部東三省國有森林發放規則第十二條之規定、承領森林、每次不得過二百方里、乃僞政府農工總長莫德惠竟敢勾通奉天海城縣商人張毅菴等、盜領國有延吉汪淸森林五千方里、合股營業、名爲部商合辦森林公司、已於本年六月二日以僞令批准、顯係違法舞弊、營私害公、應請宣告中外、切實聲明此項損害國有財產行爲、當然無效等情、據此、查僞政府農工總長莫德惠、不遵定章、竟批准海城商人張毅菴等盜領國有森林至五千方里之多、顯係狼狽爲奸、自應宣布無效、除將原案注銷、並指令外、合行布告週知、

內政部嚴禁同善社

訓令各省民政廳

各省同善社提倡迷信妖言惑衆、足爲文化之障礙、民衆受其誘惑者、頗不乏人、其爲害社會、實非淺鮮、現由上海特別市黨部指導委員會、呈准中央執行委員會函請國民政府轉交內政部訓令各省民政廳一體嚴行查禁、茲錄內政部原令如下、爲訓令事、案准國民政府秘書處函開、「逕啓者、現接中央執行委員會秘書處函開、逕啓者、頃據上海特別市黨務指導委員會呈稱同善社提倡迷信、貽毒社會、早經國府明令查禁、近日上海同善社竟化名輔仁堂、企圖活動、誠恐各地有同樣情事、懇轉令各省市政府嚴密查封等情到會、奉常務委員批交國民政府核辦等因、相應檢同原呈函達、即希查照轉陳核辦爲荷等因、准此、當經轉陳常務委員、奉諭交內政部分行查禁等因、並附送上海特別市黨部原呈一件、准此、除抄發上海特別市黨部原呈並分別函令外、合行令仰該廳嚴行查禁、

國府七十八次會議

國民政府委員會十日開第七十八次會議、議決重要案件、已誌昨報專電、茲紀會議詳情如左、出席委員譚延闓・張人傑・于右任・李烈鈞・張之江・宋淵源・朱霽青・蔡元培・鈕永建・經亨頤・白雲梯・主席譚延闓・列席徐元誥・吳藻華・薛篤弼・王正廷・王世杰・熊斌・秘書長呂苾籌・紀錄許靜芝、討論事項、㈠軍事委員會擬呈裁兵善後委員會組織條例草案、請鑒核施行、（決議）修正通過公布、㈡財政部部長宋子文呈請核示各省舊欠田賦豁免辦法、（決議）民國十六年十二月三十一日以前舊欠田賦、實欠在民者、一律豁免、㈢秘書處轉呈司法部函稱、湖南省政府主席魯滌平電薦石銘勳充任湘省特種刑事地方臨時法庭庭長一案、似可准予任命、請轉呈鑒核、（決議）照任命、㈣外交部部長王正廷提議稱、本部原設次長二員、現在部務殷繁、尚有次長一缺、擬請簡朱兆莘充任、（決議）照任命、㈤國貨銀行籌備委員會常務委員孔祥熙宋淵源錢永銘造呈籌備各費概算書、請墊發籌備費、以利進行、（決議）准墊五萬元、先撥半數、㈥（決議）王揖唐・曾毓雋・吳光新・姚震・湯漪・章士釗・曹汝霖・陸宗輿・章宗祥・顧維鈞・湯薌銘・王印川・劣跡昭著・應予通緝、

▲國民政府令　王揖唐・曾毓雋・吳光新・姚震・湯漪・章士釗・曹汝霖・陸宗輿・章宗祥・顧維鈞・湯薌銘・王印川等劣跡昭著、著軍事委員會內政部各總司令各省政府各特別市政府迅飭所屬一體通緝歸案懲辦、以儆奸邪、而申國紀、此令、

蘇省政府會議

江蘇省政府委員會七月十日開第八十五次會議、出席委員陳和銑・張壽鏞・葉楚傖・何玉書・茅祖權・劉雲昭・錢大鈞・繆斌・主席葉楚傖、紀錄丘聲、

▲報告事項 ㈠國民政府魚電令高等法院院長、有列席省政府會議之必要、仰即遵照、㈠交通部第一交通大學校長王伯羣函告奉令遵於一日到校就職視事、㈠國貨銀行籌備委員會通電徵求認股、㈠包頭綏西旱災賑濟會微電告旱災慘狀、伏乞垂察賜箴、㈠第二十一師二團團長張忠頫廣德來電、告率隊擊破皖南主力匪陳文老巢、及派兵佔據要點、分段搜殺情形、㈠單行規程編審委員會常務委員金體乾列席報告該會第一次會議情形、

▲討論事項 ㈠茅委員等報告審查江蘇省各縣財政局章程草案結果、祈公決案、（決議）修正通過、㈠財政廳呈爲本省提撥忙漕抵充教育經費、重擬辦法、請予查照前呈核議示遵案、（決議）先建議大學院、中央大學、係屬國立性質、其大學部分所須經費、應由國稅項下撥付、㈠民政廳呈爲沭陽縣馬縣長剷除煙苗不力、遵令從嚴議處、仰祈核示案、（決議）記大過兩次、㈠農鑛廳呈送縣立農林試驗場各場暫行規則、祈核遵案、（決議）准予備案、㈠浙江省政府函復查封江浙漁會案、如荷贊同、先在上海召集漁業建設會議、擬即在開會時附帶討論、以便公同解決、請核復案、㈠浙江省政府函爲東部漁業實爲民生之一大部份、亟待擘畫進行、以期發展、擬會同籌開漁業建設會議共籌安善辦法、擬送會議組織大綱、如荷贊同、即希見復案、以上兩案、合併討論、（決議）1函復同意、並將組織大綱第五條「棄交」二字、改

…呈」、2行農鑛廳建設廳、㈠江蘇省黨務指導委員會函請飭東海縣啓封各工會以維民運案、（決議）候民政廳復到再核、㈡圖書館主任章桐呈請擴充範圍、擬具計劃及備章預算、並請將上海盛氏義莊藏書移儲本館案、（決議）1預算及修理費交預算委員會、2備章交規程編審委員會、3移儲藏書緩議、

蘇省縣財政局組織條例

江蘇省縣財政局組織條例、經省政府委員會第八十五次會議通過、條例錄左、第一條、江蘇省爲統一財政整頓稅收起見、於各縣設立財政局、綜理全縣財政事宜、第二條、財政局設局長副局長各一人、由財政廳委任、呈報省政府備案、但局長得委縣長兼任、第三條、財政局設總務經征會計三課、各課設課長一人、由局長副局長薦請財政廳委任之、課員若干人、由局長副局長委任之、並得酌用雇員、第四條、各課職務如左、㈠總務課、掌撰擬文書、保管冊串票照、辦理報解手續、及臨時委辦特種財務、並本局庶務收支及其他不屬於各課事項、㈡經征課、掌經征各項賦課稅捐及附加稅、並整理戶糧、暨其他關於征收事項、㈢會計課、掌登記收支款項編製統計報告等事項、各課承辦事項有相互關係者、並須會同辦理、第五條、財政局長承財政廳長之命、處理用人行政一切事項、主管本縣之省及縣稅暨其他財務、並受縣政府之監督指揮、第六條、財政局副局長會同局長辦理財政事務、與局長同負責任、第七條、各課課長承局長副局長之命、分掌各課事務、第八條、財政局長及副局長征解款項、應受同等考成、照現行各項章則通令辦理、第九條、財政局辦事細則、由局長副局長訂定、呈報財政廳核定備案、第十條、本條例經省政府委員會議決施行、並分別呈咨國民政府及財政部備案、

蘇省九縣長途電話通話

江蘇省政府建設廳自着手籌設江寧、丹徒・句容・丹陽・武進・金壇・溧水・溧陽・宜興等九縣長途電話以來、對經費及工程各方面、無日不在積極籌劃之中、並專設省有長途電話管理處、辦理此項任務、茲悉九縣長途電話工程、業經完成、並定七月十一日起陸續通話、並聞取價低廉、最高限度約二元之譜、至通話接洽地點、除江寧設建設廳外、其餘多設各該縣建設局、並爲優待各界試驗起見、在此開幕數日之內、完全送用、不受分文、至對新聞界亦將有特別優待之規定云、

國際記載

駐滬英兵將有更調

十日倫敦電、陸軍大臣今日在下院稱、現已準備在下屆更調軍隊期內、換回現駐上海之兵士、至參謀等員、必須駐滬稍久者、政府準備遣其家屬赴滬、換回之兵同將返國、但有一部份須調駐他處云、（路透社）

蘇俄反對黨五人處死

十日莫斯科電、唐納資礦區反革命一案中、本月六日判定死刑之十一人、內有六人、因有專家高等技術、且已悔過、故現已減爲監禁十年、其他五人則已執行死刑、（路透社）

希臘彭嘉祿將軍出獄

十日雅典電、前希臘狄克推多彭嘉祿將軍、自一九二六年被推翻後、久繫囹圄、現已釋放、希內閣以爲主張拘彭之國會、現已解散、不應再幽禁之、（路透社）

英棉業競爭對華貿易

十日倫敦電、泰晤士報孟卻斯德訪函稱、蘭開夏棉業現積極努力、冀奮回國外貿易、其首先注重者、爲中國市場、該處日人競爭甚爲激烈也、廠家商家染色家與銀行家已合組大公司、意欲以可與日人競爭之價格、製造大批某種貨物、目前專力於中國年銷五六千萬碼之染色布、有關係各方面現各盡其力、以低無可低之價、製造此貨、已有數種、運往中國、在拍賣場中、得價不惡、許多商行已允相担保、願担任因推銷此種貨品而起之任何損失、衆料不久將有以整批出產爲基礎之工作、（路透社）

杭州新市場大火

延燒商店三十餘家

杭州新市場吳山路第三十一號葉英旅館、於十一日下午二時失愼、其時南風正盛、向下面延燒鼎興旅館、匯豐旅館及某成衣作酒家等、對面延燒吳山轎埠糖色店等、均至四拐角爲止、上面燒至杭州市商民協會菜館業分會及對面胡敏賢家西悅來酒菜館爲止、共計三十餘商舖、損失數萬金之巨、救火水龍畢至、各軍警巡查隊到場保護方面、尚無他事發生云、又一消息、十一日下午二時、新市場花市路匯豐旅館、因遺香烟頭失火、延燒四十餘家、損失約五十萬元、

浙省瑞安平陽被擾經過

杭訊、此次平陽瑞安、發現共匪、幸甘團長剿匪得力、免遭糜爛、匪首就擒、已執行槍決、茲將瑞平共匪擾騷詳情錄下、㈠瑞安、二十九日瑞安南池上湖何留飛、被匪焚刦、社頭趙鞭生父子被擄之後、匪黨即大舉攻城、是夜備船六艘、滿載燃料兵械、自周村起程、有孫某被迫入黨、故意延遲動身、旋被洞乾周村人鳴鑼發喊、匪黨即相率逃避、孫某等隨率村人乘勢追拿、匪首林直齋及其中弟楨甫、均立時就擒、迨天明、省防軍到地、協同緝捕、續獲票犯丁大水許良等數人、內有僞參謀陳國屏喬裝渡江逃避、被追落水、即時溺斃、林等隨於昨日押解到溫、該地匪黨、經此追剿、各已遁山、向曹郵方面逃避、至被該匪在南岸焚燬者、有前教育會長伍宙飛房屋一所、及雜物等約計數萬金以上、現被擄之趙鞭生父子、已經贖回里、後省防軍在仙降大廟、拘獲人犯多名、林直齋之妻及妾、亦已被逮、昨其妾已開釋、妻尚在押、㈡平陽鮑洋銀鶴坪地方、有共匪多人、召集農民數百、連開秘密會議三天、其宗旨在殺人放火、約於古歷初十夜暴動、詎事機不密、經人向縣政府報告、經陳縣長會同駐平省防軍第一連符連長、宣布臨時特別戒嚴、一面派城門警察及法警巡邏東門一帶、適遇匪徒多人、手執白鳥刀、暗殺巡警吳華祝啓榮葉陞等三人、身受重傷、血流如注、該匪旋即在西門北門放火、乘機搶掠、陳縣長聞警即帶同法警省防軍、至東門城上、開槍示威、與匪鏖戰一小時、匪徒斃命者一、當場拿獲湯子清一名、係瑞安鄉間人、當即開庭鞫訊、供稱我是農人、被人騙截、本日起事目的、在殺人放火、槍械皆是江南運來云云、次日陳縣長又派法警省防軍三十餘人、前往鮑洋銀鶴二處、拘獲共黨三人、即解縣政府發辦、

英國美棉紗廠產額不減半

十日孟卻斯德電、英國紗廠總聯合會前有美棉紗廠產額減半之提議、惟紗廠贊成票、僅及百分之七十九、不足法定數、故總聯合會現已決定取銷前議、（路透社）

兩美人天空旅行

過奉天東京

十一日東京電、美人米爾斯及格萊雅大尉、謀作海陸天空之旅行以打破環繞世界之紀錄、今晨四時十分由奉天飛出後、今晚七時四十五分已落東京郊外、大受歡迎、明日擬乘俄后號赴加拿大、按米柯二人於六月二十九日乘愛生太尼亞號由紐約出發、七月五日抵法國希爾波爾、即駕白鳥之飛機飛達巴黎、繼赴柏林、取道西比利亞達奉天、（路透社）

營救諾比爾之經過談

瑞典倫傑大尉居留冰上十三日

十日瑞典京城電、今日報載斯德資保消息、詳述瑞典倫傑大尉第一次乘機降下、救起諾比爾、及第二次降落時傾覆、致在冰塊上勾留多時之經過情形、據倫傑自稱、六月二十四日渠偕一人往救諾比爾、是日天氣清明、飛機在諾比爾營帳之上、繞飛數次、始降落相距不遠之處、但路極難行、諾比爾諸人因首垢面、見者驚駭、而諾等見有人來救、喜極而泣、諾比爾傷腿、不良於行、由希僕肩負而走、備歷困難、始達飛機、飛回近東島、將諾比爾送赴[illegible]、而休息於米拉諾號、接[illegible]嗣後諾比爾[illegible]、倫傑旋又出救意大利號機匠[illegible]、因其[illegible]頓困也、但飛機落地時、狂風忽起、機乃傾覆、倫傑不得不偕維格立里諸人留居冰上、計十[illegible]日之久、困苦已極、每晨有日光、但不久即有濃霧、景物全被遮蔽、冰上人唯有坐聽冰塊互相撞擊之可怖聲中、冰上人常有爭論、但入晚萬籟寂然無聲、前者羅馬傳來之無線電報、聞蘇俄破冰船克拉辛號進行極感困難之報告、即甚傷不已、食物由維格立里分配、以香烟與白蘭地酒爲唯一寄託品、而香烟尤爲人歡迎、倫傑在冰上時、維格立里[illegible]日見消[illegible]、以有[illegible]熱病、司無線電者名比阿某、雖風雨大作、[illegible]奇寒、六日始已、[illegible]諸人[illegible]蛾式飛機[illegible]、因冰不堅也、[illegible]準備飛機降落之所、但冰塊[illegible]隨風而變、[illegible]陸地相距僅四哩、但冰塊[illegible]而前、最[illegible]落、救倫傑而起、[illegible]復有無線電發來、據倫傑之意、殆司無線電機者病不能出矣、（路透社）

浙玉環縣監犯越獄

越獄者五十八名……截獲四十二名……格斃五名……溺死一名……在逃者尚有十名……省府已通令協緝

杭訊、玉環監獄囚犯、於上月十四日發生大暴動、與前次杭縣看守所之大越案、情形正復相同、茲將詳情錄下、緣是日有病犯四名、要求吃粥、廚役葉家計、在開飯之前、即將粥送與病犯先吃、甫至監門口、其他衆犯、佯作戲笑、聲言亦欲吃粥、擁住門口、廚役見勢不佳、即行退出、看守陳鑄善深恐肇禍、擬閉監門、衆犯忽用剪刀將陳眼角戳傷、一鬨而出、即將鐵門門及泥水匠所用之鐵鈀鐵嘴石塊等物、搗出監門、直至縣政府大門、崗警何榮初鄭貴文等、持槍攔阻、被該犯用鐵鈀等物、將何鄭二人、擊傷倒地、該犯等即紛紛帶鐐奔逃、警獄員陳懋烈及看守等、拚命格阻、截住監犯一小半、縣長張榮及警所長聞警、即親自率警協追、在城內及半途追獲陳小姊頭、陳子長、江可松、林小根二頭、李梅卿、潘二頭、林壽、顧二頭、吳如桂等三十三名、由沙香華頭嘴海途中等處、拿獲黃方卿、周全利、陳三、陳貓金、夏雷春、張義保、于保滿、金寶寶等八名、格斃王如劍、劉恒三、趙福現、趙邦贊、陳守亭五名、溺死徐桃記一名、在龜山捕獲蘇成二一名、事後由看守員檢點監犯、計未曾逃出者、僅三十九名、除半途截獲四十八名外、尚有林光德、汀友湖、洪蘭生、章黃才春、邵二頭、陳元興、鄭谷傳、施榮標、沈阿茂、沈秀廷等十名、在逃未獲、現已由該縣縣長將越獄情形、及在逃未獲之叛犯、呈報省方通緝、省政府據報後、已分令民廳及省防軍司令部飭屬協緝、

浙聞叢誌

▲杭州幣廠昨由滬運到銀條二百四十箱、十一日已開鑄、出國幣十六萬、明（十二）日將出二十四萬、十三日起出三十六萬、聞此次與滬銀行界訂約定鑄一千萬、約須一月餘方可鑄就、

▲於潛擄架案沈可兒胡坤鳳已出險、

▲省黨部將於明日考查中央童子軍教練員短期訓練學校入學資格、

▲杭縣屠宰稅招商投標、認辦全年正稅額、最低標價爲六萬元、

▲杭市自來水公債派募處、十日成立籌備委員會、財政局長張熙鱗爲正主任、公安局長何雲・工商科長吳峙爲副主任、

▲省防軍司令蔣伯誠、十一日抵莫干山、因患暑濕暫留、定本星期日返杭、

▲特種刑事地方臨時法庭、現據青年自首者、有李軒、徐寶書、王志朗、豐志晴、韓耀斌、張祖鴻等、刻正審查覈辦理、

▲省政府以平陽鄭雄、爲黨捐軀、呈請國民政府核議撫恤、

▲永嘉王縣長、天台盧縣長、先後被民衆舉發劣跡、民政廳已分別澈查、

▲省商民協會改選後、前任不允移交、與新任發生糾葛、省黨部已派員調查內容、將另行改派指導委員、整理組織、

▲民政廳長朱家驊、定二十日由粵啓程返浙、

▲省黨務指導委員會對民衆控訴案件、查係誣告者、決予根究反坐、

奉省霪雨爲災

奉天通信、今春奉南苦旱、前旬降雨、田禾始得茂盛、但本月一日雹災之後、繼以霪雨、五日大雨如注、平地水深盈尺、河水暴漲、鴨綠江上流漲十二尺、奔騰而下、變爲急流、沖走木材、不計其數、木伐業現已停運、渾河水漲五尺、浸毀堤岸六處、淹田數百晌、撫順永安橋沖斷、特產物運輸杜絕、影響奉海路貨運甚鉅、遼陽太子河兩岸、田禾被淹三千餘畝、京奉路巨流河大淩河各橋樑、水與鐵軌相平、有沖斷之虞、路工晝夜守護、幸得無恙、久枯不通航之遼河、現亦漲水、蓋上游雨水亦大也、吉長一帶、亦連降大雨、至今未止、省署令各縣調查災況報告、（六日）

公電

◎第十軍參謀處電　各報館鑒、頃接敝軍派駐濟南坐探報告如下、（一）倭奴近爾吾國人民多人、因彼畜兵、每日派往商埠一帶警戒、倭奴即僞充土匪或吾國便衣隊、向該兵等進攻、多被射殺、並將此種假面具電告各國宣傳、加罪我政府、以爲侵略之資料、該處人民恐慌萬狀、（二）倭奴宣言、商山以北、任何軍隊、不得侵入、以致該地匪風日盛、行人裹足、居民又時被倭奴搶劫、痛苦甚於倒懸、多數有遷避等語、特此電聞、第十軍參謀處叩蒸、

◎第一軍第二十二師參謀處電　各報館鑒、敝師駐防曲阜九峯、迄今月餘、地方民衆、以前苦於張逆之專横、近又被土匪之蹂躪、十室九空、饑寒交迫、查曲阜東南五十里之老羅士門等處、爲泗水曲阜鄒縣交界之區、四面環山、有大股土匪約數千人、盤據該處、擄肥勒贖、姦淫擄掠、無所不用其極、蹂躪所及、幾無處不匪、曲阜縣城附近、徹夜槍聲不絕、一夕數驚、慘苦萬狀、本月七日、奉總指揮命令派兵捕剿、敝師遵即命第一團由曲阜南門出發、由鄒縣東部、向石廬溝十門等處進勦、命駐泗水之第一團兩營、向老虎橋廠兜剿、以斷該匪退路、命第四團由阜東門向大廠高家魚一帶之匪圍剿、八日拂曉、各部同時動作、將該股匪四面包圍、完全殲滅、計俘獲僞名招安之僞旅長王治安一名、僞團長呂雲閣渠魁三人、匪首吳祉峨等十餘人、匪徒二百餘人、一併解送軍部訊辦、當圍剿時、救出該股匪所擄男女小孩肉票甚多、已由該地團保領回矣、數年積匪、一旦肅清、人民無不額手稱慶、謹電以聞、惟希鑒察、第一集團軍第一軍第二十二師師部參謀處叩、

地方消息

無錫

澄豐絲廠坍屋傷斃女工

東門外[illegible]絲廠、[illegible]絲間房屋、年久失修、[illegible]、忽於十日下午四時許、[illegible]、因天熱停工、門外僅有剝繭老婦數人、因逃避不及、被壓傷王劉氏丸過氏劉氏三人、經即送兄弟醫院醫治、惟劉氏因傷勢過重、不及至院斃命、其餘兩婦可無性命之虞、出事後、由該管公安第二分局第一支局長王者弼、率警前往查勘、一面由地保報縣請驗、

瘋漢砍傷胞弟

北鄉澄錫交界之西洋橋賈家莊鄉民黃元泉、自幼患有神經病、時發時愈、十二日下午、與胞弟元根、由田中工作回家、其弟元根、正在後門首大解時、元泉忽瘋病大發、手持鐮刀、直向元根身上猛砍、元根急用右手攔擋、即被砍傷手背、奈以褲子絆住兩腿、不能逃避、竟被元泉連砍七刀、血流遍體、其父聞訊前往、見狀大駭、乃先將元泉手中鐮刀奪下、並將其用繩捆縛、一面將傷人送至兄弟醫院醫治、元根傷勢以腹部一刀、最爲沉重、腸已流出、後腦一刀、深亦抵骨、生命頗爲危險云、

嚴禁妓院賭博

公安局長包騏新、查禁賭博、極爲嚴厲、即妓院燈船之麻將紙牌、亦一律嚴禁、各妓院以生計關係、曾具呈市行政局、請轉函公安局、准予變通、迄未邀准、十日晚十二時後、公安第二分局又在馬路一帶、調查各妓院有無賭博情事、當在交際路富春樓家、查得有客在內打牌、各長警遂入內查看、乃誤將同居之醉香閣家房侍珊珊拘局、各妓院遂大動公憤、擬赴公安局營救、嗣以夜深不便而罷、珊珊自拘局後、旋即訊明釋出、惟各妓院以生計關係、特於十一日上午召集同業開會、擬再作第二次之請願云、

蘇州

防疫醫院籌備開幕

防疫醫院籌備委員會、昨日議決、推定劉正康・許博明・吳子深・爲城南城北閶胥三院院長、顧月槎・陳魯珍・王幾道・爲醫務主任、以二星期爲籌備期間、在八月一日以前開幕應診、

寧波

韓嶺市盜刦殺人

鄞東韓嶺市、在東錢湖邊、九日下午三時許、突來匪徒九人、闖入安泰當行刦、經理孔信順、彈中要害、時韓嶺煙公司經理傅阿四、適在該當閒談、亦被盜擊傷、彈由小腹下穿出、各盜刦畢出外、沿途並開槍示威、時周合順釘店周全水之妻抱孩行經該處、被流彈穿過小孩之腰、射入周妻左臂、孩即斃命、受傷者均已來甬醫治、周妻傷勢尚輕、孔傅均有生命之憂、安泰當被刦損失約萬金、所備槍械四支、亦被刦去、

五航船中途被刦

行駛寧波鄞江橋間之四航船、及奉化大橋航船、於九日晨先後開駛來甬、行經石碶地方被匪徒五人、各執手槍行刦、共被刦去現洋五六百元、綢緞九疋、

四區縣長會議定期

浙省第四區縣長會議、定於十一日在鄞縣政府舉行、民廳代表許炳堃・馬振平・馬巽・財廳沈作則・均於九日到甬、高等法院鄞地院長王秉彝代表、浙江大學委員四中校朱輔庭代表、省防軍司令部委閻長章培代表、寧屬各縣縣長亦已到齊、提案以鄞縣定海爲較多、尤以鄞縣所提「劃一賦稅改兩爲元」、「舉辦縣屬土地登記」「軍警擬訂聯防辦法」爲最切要、

鎮江

報界決議請願省府遷鎮

鎮江報界公會、因請願省府遷設鎮江事、於十日下午會議、決定組織代表團赴都請願、并刊發標語宣言、帶寧廣爲散布、一俟手續完備、即於十四日首途、茲錄其標語四則如下、㈠遵照總理遺訓建設新鎮江、㈡省府建設鎮江、首都有所屏蔽、㈢鎮江形勢、實有設省府之可能、㈣請各委員一致決議省府移鎮、

南通

省府撥款賑災

通城於上年冬季、被變兵肆刦、受災商民、迭請省廳振卹、刻奉財廳、批示云、查此次江南北被兵匪受災地方、徐淮海以外各縣、經省政府委員會議決、撥給振款二十萬元、業已由廳籌備咨請民政廳、轉呈省政府、分別各縣災情輕重、通籌支配矣、

縣府令飭捕蝗

南通北鄉白蒲、平潮等處、連日蝗蟲過境、多至蔽天、十日縣政府飭各區、上緊捕滅、

常熟

拒毒會成立

本邑國民拒絕同志社籌備委員會、於九日上午開成立大會、選出徐志瑞・瞿硯臣・夏志淵・吳元楨・歸子邁・龐甸材・丁芝孫爲執委、

教局長被毆案定期覆審

常熟前任教育局長沈承烈、於二月中被蔡德恭・宋楚石等毆傷、赴縣驗傷起訴一案、雖經縣府傳訊數次、迄未判決、茲悉現又定期二十六日下午、傳集雙方開庭覆審、聞即將予以判決、並聞邑中宿學蔣子範、及沈氏任內各職員、俱被傳作證、

蕪湖

糖業聯會否認糖捐

安徽全省糖業聯合會、九日開代表大會、到各縣鎮出席代表四十八人、議決除登報否認糖捐局外、並派崔亮工李郁文等十二人代表赴京請願、黃德基陶梓雲赴省疏通、皖商聯會九日亦電國府財政部、請飭皖財廳撤消、

麥粉稅局派員駐蕪稽征

財政部蘇浙區麥粉特稅總局、委談綵孫爲駐蕪益新廠稽征處主辦、李月笙爲副辦、談等已到蕪籌備一切、暫假蕪湖飯店爲臨時辦公處、

匪犯解師部訊辦

蕪湖縣政府、前在南鄉拿獲匪犯王德周一名、訊據供認爲匪不諱、已解送教導師司令部核辦、

六合

捉賭開鎗誤傷同夥

九日公安隊、奉令在東門外冶浦橋薛奶奶家捉賭、賭徒聞訊狂奔、隊士王桂生、開槍追捕、致誤傷同排隊士何茂連之臂部、現縣政府已將何隊士抬往神五醫院醫治、並飭法警拘捕賭犯、歸案法辦、

海門

茅鎮會館弄火警

茅鎮會館弄、浙寧會館太平房屋東隔壁宋連根家、於九日午後四時許、因宋家人均出外、僅留小孩在家、致以爲戲、頃刻冒穿屋頂、延燒附近草屋五間、幸消防隊救護得力、太平房屋未遭波及、宋宅等衣物家具、均付之一炬、僅將棺木一具搶出、

嘉興

恐嚇米店主案續訊

嘉興南門內協源米店主沈蓮甫、於前日接到由鴛湖旅館茶房送來之恐嚇信、經沈報由警局澈究一節、已誌本報、茲悉沈某於九日又接上海發來匿名恐嚇信一封、言詞較前爲烈、沈當即報告警所、由該所派警兩名、駐店防範、一面切實查究、

平湖

海會寺劣僧判處徒刑

乍浦外蒲山中普陀海會禪寺住持坤和及其師弟瑞和、聞平日暗通海盜鹽梟、本月八日平湖緝私營得報、謂該寺有私販食鹽情事、營長程鵬翔遂即調集巡船、全副武裝於九日上午分兩路前往抄查、詎該寺僧已聞風將所藏私鹽、拋棄海中、及程營長率部抵寺、已無痕跡、搜查之下、祗獲步槍子彈二粒、單刀大刀長槍各一把、煙具全副、震茂行被盜之明礬二十餘担、順泰元木行被竊之木材均在、在柴間中獲一小和尚福山、年祇十二歲、足帶笨重木栲、兩股被火灼傷甚慘、當經程營長令人負出、連同住持坤和和一名、一併帶歸營部、旋乍浦警所得訊前往、續獲瑞和一名、十日午後、全案人證、由縣政府開庭提訊、結果、判處坤和徒刑三年四個月、瑞和五年四個月、福山交家屬領回撫養、

合肥

義成集全鎮被刦

南鄉義成集、於一日黃昏時、突來股匪數十人、蜂擁入街、放槍示威、全鎮人民、均逃匿殆盡、匪乃恣意搜搶、至夜間、將全鎮竭澤而漁、方細載向西竄去、詳情待續、

第三百七十八期

新光 The Eastern Times 時報
Pictorial Page

十七年七月十二日

浙江省黨部宣傳部招待各縣市黨務指導委員談話會　徐文台贈

The Propaganda Department of Chekiang Provincial Party Headquarters inviting the Party Affair Directors of various districts to a social meeting.

蔣等昨在湯山會議　討論奉方投誠事

杭州新市場昨日下午大火　燒三四十家

英棉業與銀行家合組大公司　製造大批低價染色布　與日人競爭對華貿易

留居冰上十三日　救起諾比爾之經過譚

滬西花園飯店舞場經理被綁　西崽奮勇救出（上海記載）

外部照會法國舊約本月七日起廢止（上海記載）

美國密蘇里大學學生軍練習野戰夜間施放機關槍每分鐘至數百發之多利用留在空中子彈之光線爲放砲瞄準之助　張鈺哲贈

Fighting a shadow enemy—Reminiscent of scenes of the World war were maneuvers staged recently by R. O. T. C. cadets at the University of Missouri. In this instance machine gunners were firing tracer bullets into the darkness at the rate of hundreds a minute.

上海萬國商團中華隊第二排獲勝英國杯　是杯爲滬英商所贈爲商團中非英人隊之比賽品賽章以排爲本位排有指揮一人代表六人賽課重目測射擊本屆報名與賽者計十餘排結果以華隊第二排爲最優　「自右至左」隊員奚軼吾胡昌向乘誠尹士汪春強指揮尤士毅企步中士陸振玉下士王伯笙習員凌劍鳴　王開攝相館贈

The 2nd Chinese Company of S. V. C. wins British cup at shooting—The cup was gifted by Shanghai British merchants as a prize for International shooting competition with the exception of the British. Each company is represented by six men and one director. Among more than ten companies competing in it, the 2nd Chinese Company wins the cup with the best record.

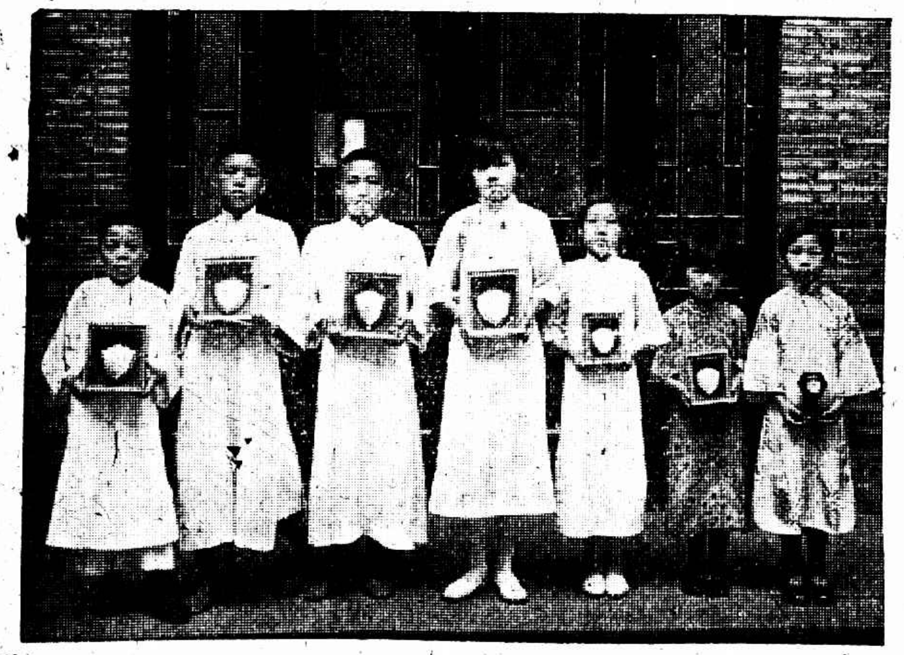

Ⓐ上海民智公學各級第一名「自右至左」哈弼珍蕭存珠王祖同戴瑞英袁金圻鄒志華王家駒　張有德

Ⓐ The above showing the best students of seven classes in Ming Chee Public School, Shanghai.

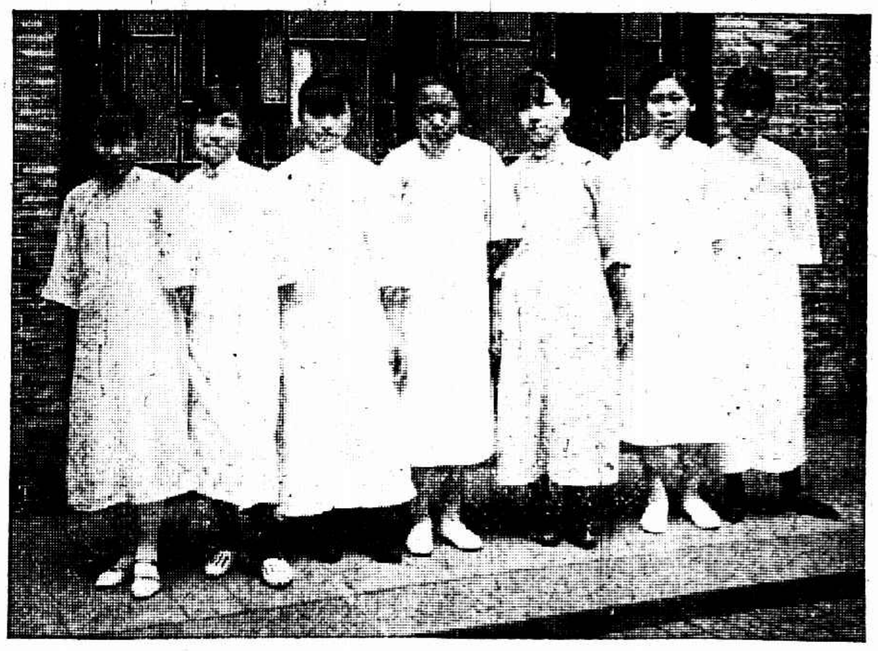

Ⓑ上海民智公學本屆高小畢業生「自右至左」徐華珠江念劬易家馥樂秀荷蕭鳶齡王祖和易家愛　張有德

Ⓑ Girl students graduated from Higher Primary Department of Ming Chee Public School, Shanghai in 1928.

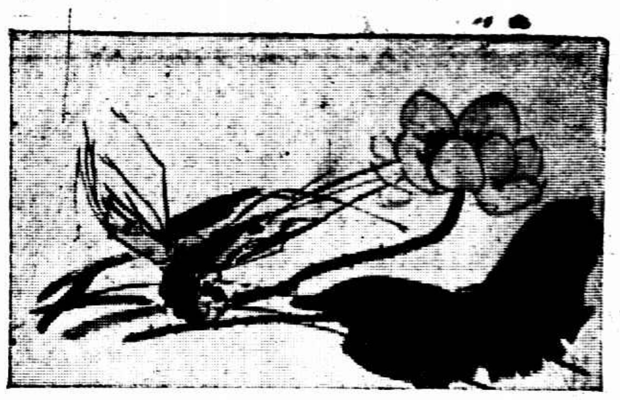

上海民智公學成績展覽會出品一斑　①高小畢業男生龐其仁國畫　張有德

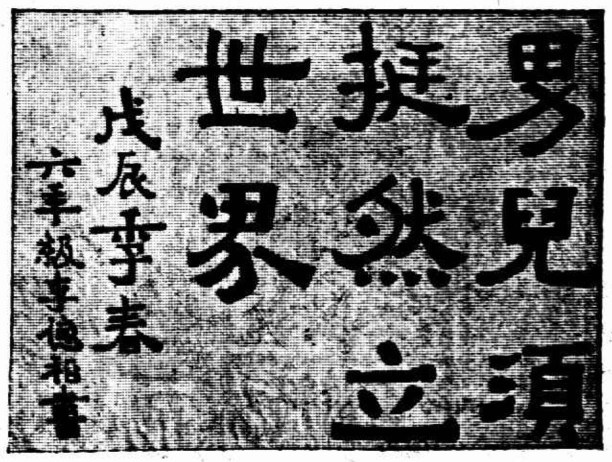

②高小畢業男生李德裕書法　張有德

③高小畢業女生江念劬國畫　張有德

Display of Students Works in Ming Chee Public School Shanghai. ① Chinese drawing, by Mr. Bong Gee-zung, a Higher Primary Graduate. ② Writing, by Mr. Li Teh-yu, a Higher Primary Graduate. ③ Chinese drawing, by Miss Kiang Nien-chu, a Higher Primary Graduate.

勒吐精老牌代乳粉　無異母乳

以之哺孩

上海記載

國貨運動大會第五日

各業討論會繼續開會
前日游藝會非常劇烈
一個提倡國貨實行家

上海特別市國貨運動大會、自開幕後、已歷四日、各項情形、迭經報告、前日下午二時起七時止、復假座總商會開第二次游藝會、晚間七時半起、並在青年會開映工業影片、昨爲第五日、國貨工廠出品改良討論會、仍假座總商會繼續開會、上午十時招待造紙油漆等業、由專家孫洪芬・李善述・徐名材參加討論、並予指導、下午二時招待䃔鄉・火柴二業、請專家吳葆元・姚頌馨・列席討論、玆分述各項情形於次、

提倡國貨之實行家

頃有江海關吳養賢投函農工商局、謂自美國禁止華工入境、國人排斥美貨之後、（此爲一九〇四年之事、距今已逾二十四年）、即實行購用國貨、行之二十餘年、未嘗一日忘懷、

前晚開映工業影片

前晚國貨運動大會假座青年會、開映華商工廠影片、自七時半開映、至九時餘止、有該會攝影股主任徐佩璜・楊玉成在場招待、觀衆滿座、首演振泰・達豐兩廠、繼以足安・商務・福新・南洋四家、各影片攝製均精、惟說明一層、有數家似欠講究、

展覽會發售贈品券

夏秋國貨展覽會開幕業已四天、連日參觀展覽者逐日增加、昨日爲該會發行優待贈品券之日、到會購物獲獎者、異常擁擠、爲該會之新紀錄、又聞該項贈品券、共一萬餘張、昨日一天業已發出三千餘號、玆探得各項消息分記如次、▲延長開放時間 自昨日起、延長開放時間、自上午九時至下午九時

▲獎品種類極多 該會所有贈品、均係各廠家所贈、其品質優越者、達三十餘種、不下數百件、稍次者二十餘種、約數十件、故甚爲一般買客所歡迎、▲加入售品踴躍 該會除各廠號在場設櫃外、尚有七十餘家之出品、託商品陳列所原有之售品部代售、聞加入者日必數起、甚爲踴躍、各廠名稱及其出品錄之如下、

大陸藥房化裝品、明和化裝公司化裝品、中國化學工業社化裝品・蚊香醬油精觀音粉、廣生行化裝品、先施公司化裝品部化裝品、醫華寶衛生香、採透雲香神衛生香、南洋補菌公司除蟲菊粉、利華公司辣醬油、中華國產公司辣醬油、惠華公司菓子露、國華公司杏仁露、三陽公司罐頭食物、中國食品公司陳皮梅等、利康永記餅干公司餅干、冠南砰和莊玉桂、天一味母廠味母及味母汁、陶陶食品號鷄醬麵肉鬆等、麥加利燒臘廠雪茄烟、華西大藥房藥品、太平洋藥公司藥品、求是製藥社大便日通丸、萬世傑號黑錫丹、九福公司百齡機、光華製藥廠肺病藥、大陽製藥公司普濟藥水、補總園各種藥品、德裕泰行酒、協昌玻璃廠燈罩、中國五星玻璃廠花插玻璃杯、中華鳳記玻璃廠玻杯、陳記玻璃廠玻杯、翔龍草織廠草織品、德大棉行草織品、中一化工廠擦銅水鞋油、興業草織廠草織品、常熟新華工業社棺明油鞋油、鷹球製造廠鞋油擦銅油、杭州教育工藝社玩具、廣年新廠萬年新藥水、振藝玩具廠玩具、愛國玩具廠玩具、足安織襪廠絲襪、德和電機絲織廠絲織品、商業雜誌社商業雜誌、邵芝岩筆墨莊毛筆、三星棉鐵工廠毛巾、協順昌銅器號銅器、星星牙刷廠牙刷、華氏農場蜂蜜、石膏美術工藝社石膏模型、鄭榮記刷廠衣刷、武林女執業社花邊、天然製墨廠印色墨汁、培福刷廠鞋刷、馬利工藝廠顏色、西園林墨水、中國紗帶廠紗帶、科學公司漿糊、增盛廠線球線呢線呢、新倫織造廠汗衫、王大昌桃酥、鐘明橋洋廠橋洋、李誠豐廠彈花機、寧波大一罐頭食品鮮菊廠多種烤麩油燜筍竹筍、民生工廠黑水漿糊、張利昌銀箱機器號首飾箱、天津明星廠馬利牌啤酒、信源行雙刀牌臭水、中國化裝公司洗髮水潤髮膏、天元和號摺扇、萬國新藥公司妙一粒、美而煖扇風工場扇風、中華珐瑯廠面盆、

照會法國改訂條約

中法越南商約期滿作廢

在未訂新約以前由政府頒布臨時法

外交部長王正廷、以中法越南商約、已於七月七日期滿作廢、自應重訂、昨特備就照會書、派員送該部駐滬辦事處、並訓令該處處長將照會面交該國駐滬領事、轉送該國公使、陳世光處長奉令後、即前往法領署、將照會面交法領事梅理藹查收、並由該領事簽字蓋章、出具收條、現陳氏已備文附同收據、呈復外部矣、照會原文、探錄如下、

大中華民國國民政府外交部部長王、爲照會事、查前清光緒十二年三月二十二日、即西歷一八八六年四月二十五日、在天津訂立之中法陸路通商章程、前清光緒十三年五月初六日、即西歷一八八七年六月二十六日、在北京訂立之中法續議商務專條、及光緒二十一年五月二十八日、即西歷一八九五年六月二日、在北京訂立中法續議商務專條附章、早屆期滿、業經照會貴國政府、商訂新約在案、查中國之雲南・廣西・廣東・等省邊界、與越南之商務關係、頗爲深切、自應重訂適當專條、以期發展商務、而增進友誼、爲此國民政府聲明上開章程專條及附章、自本年七月七日起、槪予廢止、並提議剋日由中法兩國政府、各派全權代表、以平等及互尊主權之原則爲基礎、另締新約、以應急需、國民政府並聲明在上開章程專條及附章已廢、新約尚未訂定以前、由本政府頒布臨時辦法、以維持中法陸路商務關係、相應照會貴代辦轉達貴國政府查照見復、須知照會者、右照會大法國駐華代辦、

全國反日會

昨開第一次籌備會

全國反日會籌備會、於七月十一日在總商會開第一次籌備會、到陳德徵・隴體要・田和卿・（浙江代表）汪竹一・王延松・鄔志豪・林培根・聶露生・聞蘭亭・劉雲・公推陳德徵主席、首由主席報告自上海反日會發起全國反日會籌備會後、已有首都及浙江兩代表到滬參加、各地現已向本會報到者、有河南・武進・寧海・漢口・寧波・泰興・麗水・浙七中・杭州及南京等地代表、繼即討論、㈠分配職務案、（議決）分總務・招待・佈置・三股、㈡大會地點問題案、（議決）總商會、㈢籌備會秘書推派案、（議決）公推鄔志豪・聞蘭亭・聶露生負責、㈤經費籌備案、（議決）由上海反日暴行委員會暫爲籌墊、㈥大會日期案、（議決）定於七月廿一號、決不更改、㈦議決電催各地代表從速到滬、㈧大會出席證、（議決）用磁質徽章、㈨提案整理委員會委員、公推陳德徵・王延松・汪竹一・田和卿・黃子良・允任、並推王延松負責召集、㈩籌備處辦公地點、由鄔志豪負責尋覓、議畢散會、

都錦生出品

絲織風景人人稱美 領帶內衣一律九折

北四川路杭州都錦生絲織廠、素以提倡美術化的國貨爲目標、實爲國貨中之別開生面者、自夏秋用品國貨展覽會開幕以來、首先參加、日來得到各界之評語、都以爲國貨中的美術傑品、點綴會中、更形生色、良以絲織風景、偉人照像、既幽雅、又堂皇、而西裝領帶、絲織襯衫、以及翻領運動內衣等、均係對外作戰之利器、挽回權利之急先鋒、近爲優待愛用國貨諸君起見、特於展覽期內、各貨一律再打九折、

日領進一步

干涉我愛國運動 竟欲解散反日會

駐滬日本總領事矢田、前爲干涉我國民衆愛國運動、致函金交涉員、要求禁止反日暴行委員會實施懲做奸民條約、金交涉員於前日據理駁復、矢田接到該項復文後、昨復二次致函金交涉員、要求我政府解散反日暴行委員會、由副領事清水氏、於昨日（十一）上午十二時許、親至交涉公署、面交金氏、雙方口頭駁辯、達一小時之久、

公安局改期點交

縣公安局向市公安局商請

上海縣公安局、奉令將四六兩區警權移交特別市政府管轄、當由該局轉令四六兩區遵照在案、前日特別市政府接收時、約定次日由縣市兩公安局派員分往各區實行點收、玆悉縣公安局因按四六兩區分局報告、移交手續尚未辦齊、商請市公安局改緩數日點交、聞已商定日期、大約本月十六日即可點交、

崇啓劃分議無結果

爲款產一層

崇明啓東兩縣各派代表十人、連日在西藏路寧波同鄉會及小南門南洋醫院會議劃分縣界糧冊款產事宜、對於縣界糧冊二項無甚爭執、唯款產一層、崇明方面要求須在啓境劃去歲收一萬二千五百元之公田、啓東代表以在此青天白日旗幟之下、按照建國大綱、以縣爲單位、且規定公田之生產皆歸地方政府所有、未之允許後、由省委張世杓及崇啓兩縣長約崇明代表徐利生・陳階雲・陶桃菊・陸才甫・啓東代表施方白・周又溫・張硯耕・張舜如等一再磋商、仍無結果、聞張委將會同兩縣長據情呈報省政府核辦、

慰勞募款限期結束

商界募捐會昨日開會 各業團體須迅交捐款

上海各界勞慰北伐將士商界募捐委員會、昨日下午三時、開第三次委員會、議決各案如下、㈠將方覺慧主任宣佈慰勞之捐款、撥充辦理殘廢傷兵工廠、並備函通知五商會、請轉告各業團體從速繳款、㈡所有已認各隊直接函催、務望努力勸募、已募捐款、須送華大・正大兩銀行保管、㈢期限定兩星期爲結束、並派人催收認捐、

人材濟濟之蝴蝶社

左竹修女士亦加入

蝴蝶音樂歌舞社在歌舞界中素負盛譽、邇來社務日形發達、內部組織更爲有序、音樂組教請浦夢古指導、並聚編製新曲、舞蹈教員聘請張女士擔任、歌舞指導由官剛君主任、鋼琴由蘇祖蕙女士主任、新排之歌舞劇、如玩具店情網遊春之蝶長恨歌新婚之夜等數十齣之多、明星左竹修女士在電影界中素有美麗明星之稱、近亦加入該社、表演新婚之夜、是劇紙黎明暉演過、此次左女士以亭亭玉立之姿、翩翩起舞、定能博得盛譽也、前中華歌舞學校之著名舞星藍靜鄭水清郭敏珠女士此次均連袂加入、（心）

永安里房客反對加租

海甯路永安里房客、因昨忽接新沙遜洋行解租處通告、八月份起每幢加租六元、即召集全體房客會議、紛紛表示反對、推定執行委員常務委員主持辦理、

胡詠德律師幫辦羅傑

法學博士胡詠德律師、法學淵深、任律務多年、經驗豐富、美國羅傑律師慕其名、特聘爲幫辦、自七月一日起在霞明園路十一號羅傑事務所正式辦公、

補充團兵士調防

曹家渡民衆留不得

前駐滬西曹家渡第三十二軍補充團第二營營長徐仲雨、於昨日上午奉到上峯命令、調防松江、當地民衆以該營軍紀優好、管束亦嚴、對於防務尤爲認眞、不能挽留、咸抱惋惜、換防者爲該團之第三營李營長云、

夏秋國貨展覽會工廠一覽表

(一)樓中部及後門

屈臣氏汽水公司	各種汽水	發行所寧波路二號
益利汽水公司	又	又 華德路八三號
陳列所售品部	各工廠化粧品煙酒席簾綢扇毛扇各種物品	

(二)樓北部

緯成絲織公司	各種絲織綢呢	發行所北京路一〇〇號
培德領帶公司	各種領帶	又 南京路大慶里
一心牙刷廠	各式牙刷	廠址西門斜橋徽寧路
仁昌永料器公司	各種料器品	發行所方浜路馬姚弄
華德草帽公司	草帽	又 香港路二號
家庭工業社	化粧品飲料	又 南陽橋
勝德織造廠	花邊綢緞	廠址小沙渡路九九九號
眞如勞資公司	電刻品類	發行所南京路三八五號
五洲固本廠	香皂固本皂藥品	又 福州路
大中華賽璐珞公司	賽璐珞各種物品	廠址南陽橋茄勒路
根泰和合粉公司	和合粉	發行所西藏路愛多亞路
錦華公司	香雲紗等	又 南京路三〇七號
泰康食品公司	罐頭食品	又 南京路中
香亞化粧公司	化粧品藥品	又 又
啓明染織廠	各色布疋	又 南市老白渡街

(二)樓南部

中華工業廠	花邊綢緞織物	發行所四川路三一一號
三善手帕廠	眞絲手帕	廠址老西門淨土街三在里
愛華香皂廠	香皂藥水皂	發行所三洋涇橋吉慶里
冠生園公司	各種食品	又 南京路
華東織造廠	華東綢呢府綢等	又 浙江路保康里
富華織襪廠	絲襪線襪	廠址海寧路保安里
民新製傘廠	綢布陽傘	發行所老北門
民生工業社	化粧品藥品	廠址閘北永興路
德源綢廠	各種綢緞	發行所北京路如意里
西湖茶葉公司	龍井茶葉	又 老西門唐家灣
啓文絲織廠	絲織風景人物畫等	廠址西門內淘沙場
達生染織廠	各色布疋	發行所天津路長鑫里
梁新記牙刷廠	各種牙刷	又 南京路中
勝達呢絨廠	駱駝絨呢絨等	又 南京路逢吉里
祥泰織造廠	各種絲織雜品花邊等	又 北京路富潤里

(二)樓中部

先達呢絨廠	駱駝絨呢絨等	發行所勞合路中
益中電機廠	各種電機電器機器等	又 江西路B四三號
勝船電池廠	蓄電池等	廠址七浦路南北山西路口
大夏製藥廠	臭藥水等	又 閘北新交通路陸家宅
天廚味精廠	醬油精液	又 福建路中

預告

華社社友陳萬里君、嗜游歷、精考古、文章博雅、久爲讀者所欽佩、此次自浙南視察回來、又添不少材料、本報特商得陳君同意、星期日起將近作游記在此欄陸續披露、更附插照片多幅、以資印證、浙中山水有名、讀之不啻身臨其境、且中有各縣民歌、龍泉古窰調查、畲民生活調查等、於歷史文藝上均有相當價值、敬此預告、

解除學生軍制服請抗議

學聯軍訓委軍函三華董

上海學聯軍訓委會、以前次全滬學生軍大檢閱時、有一部分同學、因通過租界、被捕房强行解除服裝、後經該會屢次呈請交涉署及華董據理嚴重交涉、始將前項服裝領回、不料日前嶺南中學各同學、身着制服、在租界購物、又被解除、因於昨日致函趙晉卿・貝淞蓀・袁履登・三華董、請其轉向捕房當局提出嚴重抗議、

郵務工會要求十項之答復

交部令上海郵局照辦

郵務工會向上海郵局要求優待十項、已誌前報、玆悉交部已令上海郵局派員到京與該部職工委員會商辦法、經再三考慮、按照以前修改職工待遇章程、本扶助勞工團體原則、搜詢研究、逐項解決、並經該部長王伯羣核定、業於昨日（十日）指令上海郵局遵照辦理、並轉該工會靜候解決、玆將該部所答覆該工會十項要求原文按錄如下、（第一項）郵務生以下各級薪資定率、應予酌量情形儘三個月內修正、（第二項）現形顏色制度、應予廢除、（第三項）年深酬欵可予設法恢復、並加以改良、惟同時須恢復與籌欵有關聯之保證金儲蓄、至於補發以前停頓期內酬欵、因當時收入銳減、未便照准、（第四項）撫郵章程准予修正、撫郵金額可按服務期間與以薪金三個月至五個月之數、（第五項）病假規則當以平等及人道爲原則、加以修正、郵務生以下可酌量情形給予醫藥費、（第六項）星期休假及各種例假、各級員役一律平等、郵務生以上之例假俟改訂此項規則時、加以改良、惟不得因此而徵增人員或妨害事務、（第七項）此項業辨第四四二號部令解決矣、（第八項）郵務工人教育由本部職工事務委員會通盤籌劃、從速進行、（第九項）公事房及郵件房聽差所司之職務及其所負之責任不同所受之待遇自不能不因以略異、若公事房聽差願充郵件房聽差者、遇缺出時可予以調補、至上海局對於該兩項聽差之職務及待遇有與定章出入者、應令上海郵務長查覆修正、此後關於該兩項公役之考取亦當有分別、（第十項）工會會費由該會會員簽名向會計處請求代爲扣付者、可准照辦、

昨晚明園十四次賽狗成績

第一次 平賽 First Race. Flat.
㈠勿來明夫來Flaming Fury ㈡恩欲司莫孟脫Anxious Moment 時間（三四・六四）
㈢卡路Caro

第二次 跳欄 Second Race. Hurdle.
㈠薄夫立而Bovril ㈡完母克司而Walmer Castle
㈢灰騰敦而Whiddon Hill 時間（三五・九六）

第三次 平賽 Third Race. Flat.
㈠凡來司未脫Very Sweet ㈡勃糸克凡而佛Black Velvet
㈢來發La Lia 時間（三三・二四）

第四次 跳欄 Fourth Race. Hurdle.
㈠凡而特西克里脫Veiled Secret ㈡福郎梯爾司Frontier Force
㈢福改夫恩特福改脫Forgive and Forget 時間（三三・五六）

第五次 平賽 Fifth Race. Flat.
㈠皮脫福毛特Beautiful Maude ㈡雪夫脫Shiftor
㈢勃路司甘司Blue Skies 時間（三一・三三）

第六次 跳欄 Sixth Race. Hurdle.
㈠溫特林其買Wandering Jimmy ㈡司芬克司Sphinx
㈢散代Sandy 時間（三四・四七）

第七次 二百八十五碼平賽 Seventh Race. 285 Yds Flat.
㈠御而司屋毛來(Charles O' Malley) ㈡司[illegible] 時間（一八・八〇）
㈢恩行克Anzac

祥泰織造廠

國貨運動大減價 七月七日起

▲欲雪中國的國恥！▲欲挽金錢的外溢！▲欲辦美麗的國貨！▲欲用應時的貨品！

請買▲祥泰織造廠出品的

應時用品 男女絲汗衫 絲汗褲 絲馬甲 鳳絲結 舞星襪 西裝綢領帶 絲領帶 綢領結 絲領結 女士毗髮帽 絲褲帶 緊緊帶 絲線襪 絲圍巾 絲圍裙 絲提袋

普通用品 學生帽 毛披肩 絲披肩 毛手套 毛絨衫 絨球邊 寬帶襪 捆衣帶 各種花邊 各種絲綳等

廠址 上海虹口鄧脫路三十六號
總發行所 北京路富潤里七百拾四號
門市部 南京路新新公司西三三三號
臨時商場 北河南路商品陳列所內

五洲大藥房 夏季大廉價 （星期三）

▲家用良藥部
人造自來血……非洲樹皮丸
呼吸香膠……清血解毒海波藥
通經活血月月紅……調經種子女界寶
天補汁……代參膏
紅血補丸……嬰孩自強片
麥精魚肝油……魚肝油精丸

▲衞生藥品部
亞林防疫臭水……地球牌殺蚊香
人人宜備良丹……立斃臭蟲藥
瘟疫預防藥……急救時疫水
辟瘟防疫香水……清香閘痧藥
四時至寶露……霍亂吐瀉藥

▲化粧香品部
五洲美容霜……五洲花露水
清暑爽身粉……五洲生髮油
剪髮診品美麗康……清香光面水
固本檀香皂……衞生藥皂
洗浴……蘭花香皂
浮水藥皂……芝蘭香皂

▲醫療器械部
牙科……耳鼻咽喉科
內外科……眼科

▲原料藥品部
歐美原料藥材……工業用藥品

▲照相材料部
各種鏡頭鏡箱……各種乾片軟片
白金紙卡紙……一切照相材料
名目繁多不及備載 廉價期內一律便宜 夏歷五月初八日起至念九止

3378

王正廷覆楊杏佛

爲郭秉文聲辯

外交部長王正廷爲郭秉文事復楊杏佛云、前接大函、當援卽行奉復、辱蒙枉駕惠臨、因逢[illegible]吐、當承推許、臨行且以爲團滿諒解、乃該函竟在[illegible]端披露、俱聞諸浩恢諸、未必人人心折、以係立言者[illegible]道德人格所關、原不必從而嘵嘵、惟所指斥之郭秉文[illegible]對於文化基金一節、其進身立場與廷既若風馬牛之不[illegible]、事關國家大計、廷亦何所用心於其間、幸謂郭勾結[illegible]閥、不知是否卽指齊燮元爲父在東大捐款建設圖書館一事而言、事既公益、欵屬公用、與私人授受不同、先生因中國科學社之重要份子、聞該社曾向齊氏捐有鉅金、豈可因此亦疑先生爲有私於齊氏耶、當時郭爲東大、齊任蘇督、同城酬酢、或亦事所恒有、倘卽以此爲擁齊禍蘇之據、恐亦未免言之過重、用人誠難、所以謀國家事尤難、嘗見先總理當日立黨之旨甚宏、務取寬大、人能自新、不惜與人爲善、故所至聞風向化、遂能完成革命之大業、廷秉遵此義、辦事以人才爲準、用人取潔已以進、善與人同、絕不敢因私見有所揭抑、當夫濟案初發、海內鼎沸、廷以不才、承各當局之督設法援助外交、當軸意以平津未下、強敵猶思結住外援以爲負嵎之固、對於北平使團不可不有釜底抽薪之計、因以郭君未露頭角、請其爲個人代表、向各使館有所宣導、而郭君亦遂奮不顧身、冒險前行、期於國軍前進有所襄贊、雖國民襄務未足言功、然亦何至因以爲罪、而廷之區區微意、亦誰爲國爲黨圖所裨益、故週事常不憚旁通曲暢、以赴目的、初不計議者以往日之非非是是、持短長於其後也、況卽以往事論、郭君兩年以來在美解釋國情、宣傳黨義、於友邦增信誼、於敵人破聯絡、不可謂其於我黨無功績、此等事勤、在美同人類能知之、若必以主觀關係、卽帶及於旣往或然或不然之事實、而并絕人効忠黨國之路、則恐非先總理立黨立習與人爲敵、亦不違爲人修怨、叨在多年同志、用敢佈其悃私、勉希鑒亮、海濱舅獅、幸爲國珍衞、

一格水之功效

有人自閩來申、操擁商務、住吉壁祥、日前因天氣寒熱不常、偶患外感、週身發燒、頭痛尤劇、病榻無聊、適黃君往訪、勸服五友化學工藝社一格水、時因雨不能出外就醫、祇得照購一試、不料服後胸膈頓見舒暢、復盡一瓶、卽一切如常矣、一格水出售處爲法界新浦路德慶里十一號云、

工運

▲典押業務工會 典押業務工會、因奉令改組、依法整理、故昨日協同工整會特派整理員周良七發出緊要通告、定期明日在本會會所開各分會代表執委聯席會議、推選改組籌備委員會、務希同人屆期請假半天、准時到會、

▲華洋印刷工會 華洋印刷工會爲江西路順利印刷局開除該會當務沈廷棟及會員茹佩卿、咸抱不平、乃於十日晚召集該局工友緊急會議、並向資方理論、不料資方又將該局全體工友三四十人同時停歇、聞該會現正分派代表向各方呼籲

▲第七區辦事處 該區整理員現覓定北車站界路升順里第十九號爲辦事處、已於七月一日正式辦公、該區工會前往派員登記及呈報改選者日形踴躍、

夏令家家宜備

夏令炎熱蒸炙往往禍起朝夕如備有本藥房下列各品自可消彌禍患

急救品
急救時疫水 每瓶分一元 五角 三角 一角 五分 每盒裝四十瓶洋一元
樟腦白蘭地 大瓶洋一元二角半 小瓶洋七角半
霍亂吐瀉藥 大瓶洋四角 小瓶洋二角半

衞生品
防疫臭藥水 一介命洋一元二角 半介命洋六角半 四分之一介命洋三角半
清香閘痧藥 每瓶洋三角
立斃臭蟲藥 大盒二角小盒一角
爽身痱子粉 辟穢樟腦丸

消暑品
香蕉 檸檬 雪梨 佛手 蘋果 桑子 杏子 橘子 菠蘿 楊梅
各種菓子汁露 大瓶五角 小瓶三角

上海四馬路中 太和大藥房發行

大辯論

檢察官認有證明

夏律師行求賄賂案

律師夏詰𤍠被吳縣地方法院書記官吳祖泰告發行求賄賂一案、嗣經高等法院將案移轉管轄、歸上海地方法院管理預審結果、認夏不無嫌疑、遂提起公訴、昨日上午九時由刑庭長堵福曜會同檢察官楊文濬開第三法庭審理、夏詰𤍠延邁銑、陸鴻儀兩律師辯護、先由檢察官陳述起訴要旨、請被告犯行求賄賂罪、審判官訊據夏詰𤍠供、年四十五歲、執行律師職務、住蘇州三多巷四十六號、（官問）你與吳祖泰一向認識嗎、（答）他是吳縣法院的書記官、（官問）王春秀你一向認得嗎、（答）他是當承發吏的、與我向有嫌隙、（問）如何的嫌隙、（答）十五年份被告經手一件案子、當事人是孫叔初、因王春秀把執行查封案封錯孫的房屋、我曾遞狀攻訐他疏忽職務、至十六年份五月、又有魏兆榮欠人債務執行拍賣他的房屋、王秀春並不通知、以致三千元之不動產只賣得一千八百元、亦倩我寫過二張狀紙告王春秀有收受賄賂嫌疑、曾送檢察廳交保、他遂與買主計議、將房屋退還、於是和平了結、（官問）現在是何案發生的、（答）是何梅如與徐金清爲通行權涉訟、（問）你承辦三審嗎、（答）不是、我辦第一第二兩審、第一審勝訴、第二審敗訴、後來當事人轉請陸鴻儀律師辦理、（問）鑑定事件是幾時、（答）今年二月、不記日子、王春秀將關於此案之通知書送來、我不在家、由我的書記收的、但照通知書的地名應送到普莊、王春秀是專派城區的、故此鄉區之案件不應送達、（問）你有無退還、（答）我回家書記說已墊一元七角的送達費、我云如何收受、書記說他一定要放在此處、我無奈、只得代爲寄去、（問）鑑定時你知道否、答不知、因案已不歸我辦理、所以不管、（問）你曾向王春秀說對於何梅如方面帮忙之言及付十元賄賂有否、（答）無此事、通知書帶去後、由航船帶來十元爲繳二元半優勘費一元七角送達費、二元繳狀費、還有五元是第二審多墊繳的、吳祖泰爲收發處、不肯退還、故亦爭吵過的、（問官謂）王春秀現已在逃、但他在吳縣法院供過的有口供紀錄、遂將供宣讀、

問何梅如通知書送何人、答是我送與代理人的、問你何人送代理人、答是他說是代理的、問通知書寫的何處地址、答鄉下、問第三審訴訟何人辦的、答是夏詰𤍠辦的、問送去時看見夏律師否、答送到他事務所的、問鑑定時夏律師去否、答去的、問帮洋呢、答夏律師帶十二元到院交我帮與吳書記官帮忙、我是爲別案送傳票去的、本案鑑定、我不知內容、但夏律師是知道的、惟我不肯帶去、夏律師說儘管拿去、問你曾問他是何原故、答夏云祗說謝謝、

宣讀畢夏抗辯謂此種話都是誣陷的、第三審我並不辦理、對於案情如何地步、我已不知、豈有自掏洋十元送與吳書記官之理、至此、問官以吳祖泰未到、乃將吳在吳縣法院口供宣讀如下、

問你爲何人去鑑定、答鑑定人張文元、承發吏王春秀及我三人、問可知夏詰𤍠是何造請的、答不知、問夏詰𤍠何時送錢的、答未鑑定之前、王春秀云夏律師要送我十元、我不要、乃後來王春秀帶十元來說是謝謝的、問當時鑑定的通知書是通知何人的、答通知兩造當事人、問曾通知夏律師否、答未、問爲何爲夏所知、答不明、

至此、夏又抗辯、謂展期鑑定、非書記官之權、我何故把錢給他、問官又將吳祖泰在本院檢察處的供詞宣讀如下、

是月二日夏詰𤍠送來十元、我其時在收發處吃飯、我要報告、因恐被關係院名譽、考慮至再、後來鑑定書到、送於五日先報告承辦推事、再報告院長、命我具書面證明、

夏又抗辯、謂如果認爲實在、當時何不告發、直待至三日後始行舉發、問官又將行賄之二張五元鈔票、觸視是否爲此票、夏云一張中國銀行鈔票、上有一個小印、張檢察官在偵查庭時問收發處人說小印中一字似爲齋字、而外邊一圈像廳字、當時被告要求將此段言語紀錄下來、乃張檢察官將卷合攏不紀、問官謂本院對於此點預審庭亦問過吳祖泰鈔票上有無法院的印戳、他云因爲院長要書面證明、故到文牘科蓋了印戳、至此、遂由檢察官陳述意見、謂本案被告犯罪事實經吳祖泰證明、請公判云云、被告律師辯護要旨、略謂此案情節離奇、影響律師界甚大、吳祖泰不過負紀錄責任的書記官、王春秀不過引領鑑定的承發吏、斷無將錢賄與不相干的人、並以律師及法官在承辦案牘、不無恩怨、設二人串同、就能陷律師爲行求賄賂、亦能陷法官要求賄賂、法官律師將均不能執行職務、本案無證明之程度、請宣告無罪、問官宣告辯論終結、候十六號宣判、

汪老五摧姓朱頭上

兩人證明曾經接洽

辯論終結…押候宣判

皖人汪忠如（即老五）因對於南市黃義泰桂圓店主黃憲武被綁撕票一案涉有嫌疑、被新閘捕房華探目范德孚西探長亨利在跑馬廳內將汪拘獲、迭次解送臨時法院訊供、各情屢誌本報、昨晨又完議推事偕觀審之美副領事於十點半鐘特開第八刑法庭研訊、捕房將汪押解到案、惟此案所有原被兩造及各證供詞本已訊過、完推事爲慎重起見、故復向原被及見證略加訊問、

據捕房西捕頭衛爾斯稟稱、被告汪忠如初次被逮、曾於四月二十二號解案訊問、因應公安局之要求、故於翌日解交公安局探員帶去、當時庭上諭令來探將來須將被告解回、越數日捕房得悉被告已經供釋、當由法院去函詢問、據復確已保釋、嗣在跑馬廳將被告續獲、解至法院、捕房有見證三人、已蒙審問云云、

據原告黃永興稟稱、我父憲武於二月初五被綁後、當即囑托友人張松亭顧等新代爲探訪、於是月二十二日付給匪黨開辦費四千元、翌日被告交來一信、我拆閱之下、見係父親親筆、所書內中略謂匪黨本擬將伊殺死、因懇於代表之面、故得苟延、望我速即設法備款取贖、但匪黨初索價二十餘萬、繼而祇少到四萬元、我曾經介給一萬二千元、但於三十日見報載我父已被撕票、想匪黨定于二十四日將我父親槍擊身死、要求嚴辦、又據見證張松亭證明先在新新旅館三十六號房間後在一品香五十號房間與被告及在逃之朱兆喜接洽付交被告開辦費四千元情形、又據黃義泰店夥盧應孚證明一切、

詰之被告汪忠如供稱、朱兆喜素來相識、二月初我在新新旅館開房間、朱忽然到來閑談、自此朱不常來遊、某日朱與張松庭同來、欲將珠鐲一只向我質洋一千元未允、懷恨在心、惟朱曾將黃憲武被綁之事告訴我、並托我代爲探聽、可以賺錢、我當拒卻、一日朱又來、見其面色頗爲得意、從懷中取出信一封、我閱看之下、亦無言語、朱當稱你莫輕視、此信即可換錢、言畢仍納入袋中、我對于接洽各事均未預問、前次捕房將我解往公安局、因訊無關係、由商會具保釋放云云

末由原告所延之兩律師及被告所延之三律師互相辯論良久、完推事論本案辯論終結、候訂期宣判、被告汪忠如還押捕房、

刀傷男屍

發現石堆內

昨晨五時三刻、滬西馬騎路附近鑿石廠之石堆內發現有被殺男屍一具、年約廿三四歲、身穿白色汗衫、洋布短袴、白襪黑鞋、面部受刀傷數處、經人瞥見、報告該管戈登路捕房、舁入斐倫路驗屍所、稟請臨時法院委派推事驗明、令地保先行具結、領屍棺殮、並由捕房查緝本案核辦、

李魁武

二百餘兵迎提

法公堂復暫緩

綁匪山東人李世吉即李魁武、於前年間在法租界洋行街地方綁架陳俊成糖行主陳力耕、勒贖巨款、迄今無下落、業由被綁人之姪陳雲烈具控法公堂訊明判李押五年、並送內地官廳訊辦外、尚有葛月亭葛哲生等在司令部控李匪前在山東地方綁架葛燮生勒索巨款、後又將肉票擊斃、請求引渡訊辦等情一案、奉諭改期禮拜三豫審再核在案、昨因屆期提審、先由中西官諭曰、本案被告律師因欲研究司令部之來文、請求改期、繼據司令部來探稱、本案偵探等爲迎提被告至今已經到案九次之多、且司令部對於此案被告認爲重犯、非常愼重、每次除派偵探十餘名來廨候提外、又派武裝兵士二百餘名由司令部直派至謹記橋華法交界之處迎提、今聞被告律師尙欲要求改期、究不知何日可以解決等語、中西官諭曰、本廨已有信呈覆司令部、暫時毋庸派人前來、以免徒勞往返、於本案解決後再行函知前來迎提、或本公堂亦可派探將被告送案、致於本案究於何時可以解決、本公堂亦無把握、諭畢遂判改期再審、

和尙被綁

張華浜盜刦

吳淞張華浜廿家橋六號門牌居民曹春全、四十一歲、向在張華浜滬寧鐵路翻砂廠內充當要職、家道小康、盜匪內起覬覦之心、前晚八時許、突來汽車三輛、跳下匪徒十數人、口操北音、手持手槍及匣子砲、破門而入、嚇禁聲張、先由二盜將前後門把守、餘盜遂入內恣意搜索、約歷一小時許、以春全家中、並無貴重物品、可以饜其所望、故臨行時、即將春全年方六歲之幼子名和尙者綁去、和尙號哭求援、盜匪置之不理、將其擁上汽車、飛駛向上海方面逃逸、此時適有吳淞某君、由上海乘坐汽車回淞、路過是車、尙聞有小孩呼「娘」之聲、當以不知就裏、未敢冒昧上前查問、致被漏網、至綁去之和尙、至今尙未有信息、

唐海山贖子

獲綁匪一名

滬南潮寺附近向爲作頭之唐海山、家道小康、致遭綁匪垂涎、日前伊之十歲子赴校讀書時、中途被匪綁架而去、旋經央人備款將子贖回、由將查獲綁匪張阿義一名、解奉公安局戴局長發交第三科研訊明確、昨已備文移解地方法院依法訊辦、

□□□□

孫傳芳時代

兵士善嚇詐平民

叉麻雀不成打刦

小商店只好關門

曾在孫傳芳時代李寶章駐滬時之聯軍第九師三十三團爲傳令兵之山東人王永山、昨日下午三時半行經閘北虬江路王家宅附近、忽被該處長康里開設收買牛骨店之同鄉人段榮昇瞥見、指王爲嚇詐匪、同時又有附近鎭江婦人李楊氏聞聲趕至、指王爲持械行刦之盜匪、將王扭住、詎王矜力極、掙脫而逃、段等狂追、氏口中並大呼捉盜…、適有一某營軍官行過、遂協同將王捕獲、扭送該處保衞團分防所轉解五區二公安局、訊據段榮昇供稱、本年陰歷四月十四日被告全身軍裝來民家、強欲借洋二十元、民拒絕、被告即大罵而去、臨行並稱請爾留心些、日後當有手段對付爾…至五月初二日、果接到具名「包打公司」似嚇詐而非嚇詐之函三通、其函係寄至共和新路日昇茶樓轉交、蓋民每日必往該茶樓啜茗者、三函均爲同日寄到、民素無仇人、該次函件定係被告所投、請爲究辦云云、供畢即將三函呈案、陳所長後訊據李氏供稱、丈夫名李麻德前年賦閒在太陽廟路開設怡華春茶館時、爲孫傳芳時代、閘北嘉郡會館內駐有聯軍某師團、被告即該團兵士、因時偕同夥至氏店打麻雀、故與相識、旋因該團長官至氏店關照、不許容留軍人賭博、故當年陰歷二十七日被告到來要賭麻雀氏拒之、被告即將麻雀牌取去數張、翌日晚間十時許、被告復帶武裝兵士五名到來、四兵把守大門、被告與另一兵入內、翻箱倒篋、肆意搜刦、將大洋三十七元小洋十角銅元數十枚一併刦取、氏與之爭執、被其用長槍擲破頭顱、氏即報告崗警、而警懼怕軍人、置之不理、被告遂率衆而去、但所被刦去之洋三十七元、係一泥水匠工頭所寄存、故當時即至團部欲圖索還、奈被守門兵阻止、旋經一再婉告、乃得索還被刦去之小洋十角、旋氏夫以駐軍凶暴、即將茶店閉歇、至今年陰歷五月十七日被告身穿軍服又來氏家、將氏手上所戴値洋十六元之金戒一隻耳上金圈一付搶刦而逃、質之被告供詞推諉、陳所長諭解公安局訊辦、

自稱充當排長兵士

綁架農夫陳根榮、勒索銀洋…

弄中幸遇包探

充當兵士之甬人沈芝康、揚州人張秀明、於本月七號午刻在吳淞路顧家巷地方將農夫陳根榮綁架藏匿無蹤、翌日着一兵士裝束之某甲持函投遞被害人之親戚尹杏生、內詳陳根榮業犯重案、現押吳淞軍營中、須備款五百元贖回、否則即欲解送南京司令部槍斃、接洽處在滬北浙江路三百六十二號江蘇旅館云云、而尹得函後、遂將其情向陳根榮之妻陳尹氏（即其妹）言明、氏恐夫被害、設法將田單向人抵借洋一百元、於前晚六時許偕同其胞兄尹杏生尹林生來滬、至該旅館與匪接洽、在二十三號房間見沈張二人與另一人預先守候、遂開始談判、氏將籌得之一百元交付伊等、想懇原諒其家中實無餘積、將夫釋回、而張秀明則稱此區區之數不能了事、至少非二百元不可、氏與兩兄再三懇求無效、祇得出外、在該旅館附近弄中互相揮淚、籌思無法再調度銀洋、其時適有匯司捕房包探劉兆年楊兆慶經過、向氏詰悉前情、遂着氏與兩兄導往該旅館二十三號房間、將沈張兩匪拘獲、帶入捕房、昨晨解送臨時法院、詰之沈芝康供在南京某司令處爲排長、此番請假由寧來滬、前往該旅館晤朱副官談話、對於擄人勒贖事完全不知等詞、張秀明供在沈排長部下爲兵士、前晚同往該旅館、對於接洽談判之事否認、葛推事核供、諭兩被告仍還押捕房、改期會同再訊、

嚴殿卿常到城隍廟

綁票匪候之於途

南市王家嘴角有紗船號商嚴同春號者、小主嚴殿卿每於下午往城隍廟後園啜茗消遣、三四日前由得意樓茶場出門、正擬返家之際、忽被匪人架去、迄無踪跡、

郭惠卿脫自虎窟

先後拘獲綁票匪四名

勇敢！十餘名西崽

滬西白利南路花園飯店跳舞場經理郭惠卿、前日午後三時半由該跳舞場門首雇乘黃包車歸家、（赫德路一四五一號）經過愚園路、突遇綁票匪多名、強將郭拖下黃包車、循大西路挾之而去、該跳舞場當時得悉、派西崽十餘人追蹤前往、行至大西路西面滬杭鐵路左近、詢悉郭被禁於該處小屋內、於是擁入該屋、扭獲綁匪項張龍謝根生兩名、救出郭惠卿、但郭被擄後因不肯行走、被匪沿途用木棍毆打受傷、該西崽等乃將項謝兩人及奪取之木棍一併送往靜安寺捕房收押、郭即回寓、而該匪黨羽黃紅鍍膽敢於滬西靜安寺捕房門首探望、被包探劉香齋沈天保察破、立予拿獲、昨晨併解臨時法院、郭亦赴院、以便陳訴被架情形、行抵法院門首、郭忽見法院對面小茶館內兀坐一人、其面目酷肖擄伊各匪中之一、因報告中西探拿獲、詰悉名黃紅順、旋經梁推事升座第一法庭、將項等四匪提案質訊一過、諭將各匪帶回捕房羈押、候改期訊理、

婚約解後

以白刃相加

寧波婦人韓陳氏、住北山西路、老泰安里一〇七號有女名阿素、年二十六歲、向在絲廠做工、去年春、經人介紹、由其母作主、許配同居裁縫金華人方更利爲妻、擇日聘定、今春阿素不知何故、對其母代訂之婚約、絕端反對、雖經其母勸導、亦屬無效、母無奈、乃央請介紹人商議、擬將聘金退還方更利、由更利繕具收條、以作解除婚約之證、後經三方議妥、此事旋告結束、不意昨晨六時餘、阿素進廠工作、行至中途、碰見更利、見其手中持有菜刀一把、面目猙獰、似向阿素直撲前來、阿素急待逃避、頭上已着數刀、當即皮開肉綻、暈絕倒地、更利亦即逃去、後由人通知其母、先將傷人送院醫治、並報告海寧路捕房、派由五六號華探到院調查、一面嚴緝方更利歸案、惟阿素傷勢甚險、恐有性命之虞、

一婦嫁三夫

三夫奪一子

昨日下午一時許、原告奚姚氏、年三十歲、住閘北寶山縣縣道東首草棚內、在談家橋德和絲廠做工爲生、偕夫奚德元、二十九歲、拖車爲業、扭被告姜兆如三十四歲、住長安路、姜兆良三十八歲、蔡子榮五十二歲、住麥根路、開設茶館、以上均係阜寧人、至寶山縣彭浦鄉保衞團第二支團控稱、氏於十八歲時嫁姜兆如爲妻、緣其不務正業、數年前在法租界犯過盜案、判處監禁五年、在監時兆如之父名松高、今年六十五歲、將我賣與兆如之堂弟兆良爲室、得身價洋五十元、但並未立有筆據、迨兆如於去年夏曆九月間刑期滿釋歸、要我同家、兆良不肯、曾扭往四區警局、有案可據、後因兆良未有婚據、故判氏仍隨兆如爲妻、不料出外歸家後、祇有六天、復被兆如賣與奚德元爲妻、奚出身價洋八十元、媒妁費洋十四元、書有婚據、當時我已懷孕六個月、嫁奚後殿月初六日即産生一男、日下尙在、前日上午氏往廠內作工、兆如兆良等等在廠門口囑我做半工、隨伊等歸家、氏以與姜等之夫婦關係早已斷絕、故不允隨往、今日又來、謂如不同往即以手槍對付、並須焚燬之草棚、爲此來團請求秉公懲辦、奚德元供詞與姚氏略同、訊據姜等供稱姚氏所生之男孩、確係伊等之子、要求領回、並無逼令姚氏歸家等語、奚等以妻既嫁人、子亦當歸人有、不肯退還、蔡供我係媒妁、去年九月間姜兆如將妻價賣與奚姓爲妻、曾在場做媒、事後情形均不知、該團核供後、以情節複雜、當即備函將一干人等、解送公安局第四區訊辦、

夜間報復

高王受重傷

塘山路一八九七號、文記理髮店有二夥友、一名高慶餘、一名王大義、均揚州人、店之前樓、租與馬忠源居住、馬有女名蘭弟子、年方八歲、昨日下午在門前馬路上游玩、被一乘脚踏車者撞倒、高慶餘見狀、趕將蘭弟子扶起、並向乘車者質問、一言不合、遂起衝突、後經旁人勸解、始各散去、詎知夜間十一時半鐘、高王等正在店門前納涼、該日間乘踏車者、忽邀集多人、前來尋釁、見面後、即將高王二人攢毆、致二人頭腳、俱受重傷、事後乃一哄而散、現高王二人已車送醫院醫治、並報由捕房緝緝該乘脚踏車者、

爲戴長根聲明

不竊金戒有證人

陳文魁律師來函云、茲據當事人戴長根之兄及同事人等來稱、七月十日時報本埠新聞欄載（偷竊金戒）一則全與事實不符、緣戴長根於七月八日黃昏時候在松風亭本店後門納涼、忽從貼鄰一〇八〇號亭子間有拔吐下、其時適有鄰居麵包店送有竹梯在旁、戴長根順便移梯前向詰責、因此彼此口角、並無竊取婦金戒之事、有松風亭女傭目覩可證、詎於翌晨突來包探、將戴長根拘去、除向法院呈由外、而報載探訪誤會、實與名譽攸關、爰爲致函更正前來、相應代表函請登來函欄內、予以更正、毋任公感 七月十一日

形形色色

訪到死人

六月二十號下午六時、六八四三號公司汽車司機人孫阿金、駕車經過英大馬路石路口、撞倒老嫗一口、當即受傷倒地、由老閘捕房車送仁濟醫院醫治無效、因於是晚身死、翌日臨時法院驗訊明確、飭傳屍屬領殮、並拘司機人、將屍當收殮、並拍照候屍屬認領等情、已誌本報、茲悉死者即陶阿氏、常熟人、年五十九歲、前在法租界公館馬路楊宅爲傭、並無子女、孑然一身、六月十九日由常熟來滬、即至四馬路某妓院中向其外甥女徐張氏又名老二（在該妓院爲傭）收得會洋十元、當晚住在該院、翌日傍晚、手持紙傘一把、出門未歸、張氏即托人尋訪數日、並無下落、鄰居見報、將情告知、當即邀同親誠數人、到捕房探詢、因查見死者所有之鍊條耳一隻、始得認明並將車擁斃、並由捕房知照主事保屍場屍棺、無如該地保須索費五元、奚氏身無半文、祇得回去、昨日在四馬路啼泣、某律師經過詢明、代爲致函同鄉會請予援助、

盜刦案

▲百老匯路 小販本地人陸炳生王小三子、昨日上午二時五十分在百老匯路意圖攔刦安徽人馮洋藻手攜値洋五十元洋襪廿五打、被馮鳴由包探車學曾到來拘獲、帶入虹口捕房、

▲白克路 昨晚十時五十八分、有二人一衣白短衫袴一衣黑香雲紗衫、徘徊於白克路西兵青年會後面、移時有一衣灰羽紗長衫者由東面西、行至該處、被二短衣者擱住、遍搜其身、得洋兩元、向西逃逸、

▲鄧脫路 昨晨七句鐘、有四人執手槍、至鄧脫路四十七號、刦去六百十八元、

▲北石路 昨晨十點廿分、有婦人在北石路上、爲持手槍之三盜行刦、損失洋四十元、

▲新閘路 昨晨十點三刻、新閘路二千〇一號闖入四盜、三執手槍、嚇禁聲張、刦去大宗金銀首飾、數目未詳、

鬧路上

强盜攔刦

賣菜婦人金飾

滬城肇嘉路虹橋菜市、每晨異常擁擠、昨日上午九時許、有住居倒川弄之姚姓少婦、帶同傭婦至菜市購買菜蔬回家、行經登雲橋南堍、突遇匪徒二人、攔住去路、强將該氏頸項上約重二兩餘之金練一根攫取圖逃、該氏及傭婦大聲喊捕、盜即開放手槍、流血倒地、匪致乘間逃逸、嗣經崗警到來、將該老嫗車送醫院醫治、

鎗斃二盜

警備司令部佈告、案據淞滬保衞團第一團第十一隊呈解六月七日夜間結夥持械搶劫打浦路荀仁富家之盜匪吳少庭陳阿毛沈五才等三名、據疑犯陳阿照施云水李阿康郭友照臧金發等五名、該匪訊辦一案、除沈五才一名尙須偵查、陳阿照施云水李阿康郭友照臧金發等五名查無罪證准予保釋外、所有吳少庭陳阿毛二名、結夥持械搶劫、當場被保衞團捕獲、並經事主荀仁富當庭指證明確、且結在案、依照懲治盜匪暫行條例第一條第十三款之規定、處以死刑、除監提該犯等驗明正身綁赴刑場執行槍決以昭炯戒外、合行佈告週知、吳少庭一名、年二十二歲、無錫人、陳阿毛一名、年三十三歲、紹興人、中華民國十七年七月十一日、警司令錢大鈞

啞吧摸竊

啞吧廣東人薛金寶、昨日上午七時四十五分在北四川路某號電車上摸竊乘客俄人大脫羅殺司開衣袋內之皮夾一只、爲該俄人扭住、交由包探帶入狄思威路捕房、

學徒私逃

昨日上午八時十五分由滬開杭之四號早快車內、有學徒楊阿三、年十六歲、無票乘車、查票員查得無票乘車、詢之、謂在上海小西門外黃永記雕花木作爲學徒、因時常被伊兄阿發打罵、故不願在店學業、私自逃走杭州云云、嗣經路局派路警將楊阿三帶回上海、送交黃永記木作具結領去、

不養生母

南京邁婦劉袁氏、現年六十一歲、向與女婿孔厚生及女兒孔劉氏同住斜橋德順里伊子劉永福與媳劉盛氏則另寓對老振明里二十二號、向有硝皮生意、近因伊母與媳同居、不給膳養、昨由劉袁氏將子劉永福扭控二區總署、劉永福堅稱須伊將前夫逐出、方允照常供養、孔區長判令具給老母生母、[…]

電車停頓

昨日下午一時半許、由高昌廟開往西門之四路三十號電車、駛至小西門外轉角分路時、忽然出軌、分路損壞、交通阻斷、所有往來高昌廟西門間之電車共有六輛、均因之停頓該處、當經公司聞訊、立派救險車前往修理、直至下午三時半始恢復交通、

又下午一時四十分、二路電車駛經中華路說家弄外口、因電線損壞、不能行駛、亦由公司派到電匠多人前往修復、停頓四十分鐘、

不買車票

昨日上午八時廿分、由西門開往高昌廟之四路電車、上來搭客一人、係海軍部江南造船所司事侯家清、駛經小西門時、六號查票員何勵亭上車、向侯索票檢驗、侯云無票、有造船所證章爲憑、何查票員以既係造船所職員、應有乘車證、向之取閱、遂向補票、初生口角、繼而毆武、將在旁之菜籃打翻、歸由二區二分所崗警將兩造及菜籃一併送所、轉送公安局核辦、

氣象

徐家匯天文台報告、昨晨大氣甚熱、濕氣消散、東南風、氣壓高而穩、氣溫最高九十五度、最低七十五度、預測今日天氣晴熱、長江流域有霧、中國海風勢不一、呂宋東之颶風、更折向西北方、致台灣東南、天氣惡劣、而有旋流、

體育記載

天、任人參觀、十四日假座青年會大禮堂、舉行

外洋輪船報告

體育記載

中華棒球大勝海軍
結果爲七與〇之比
派尼斯亦兩戰兩勝

昨有高級棒球聯賽三組、一在棒球場、兩組在跑馬廳、中華與派尼斯均獲勝利、

中華大勝美海軍

二隊共打六局、中華一路順風、勢如破竹、美海軍本非弱者、然竟屈伏於中華之手、中華投手崔燦鶴、大顯身手、崔在本季中之成績、以此次爲最佳、其同隊之協助、亦甚得力、海軍登場即退、毫無建樹、而中華則獲七分、成績表如左、

中華	一	〇	三	〇	一	二	―七
美海軍	〇	〇	〇	〇	〇	〇	―〇

派尼斯兩戰兩勝

派尼斯與雷首斯、昨在跑馬廳連戰兩場、第一場二時起、結果爲八與四之比、第二場四時起、結果爲二與一之比、勝利均屬派尼斯、

時昌黎竟勝史密士
十比十二・七比五・六比三・二比六・七比五

時昌黎與孟賽爾史密士之網球戰、前日時勝二盤、史密士勝一盤、因天黑停戰、於昨日下午四點一刻起、在法商總會第四球場續賽、初上場時、史密士非常利害、而時則似見心慌、一再失利、故第四盤以二對六敗於史密士、於是連前日之結果合計、各勝兩盤、乃作第五盤最後之決賽、時開首即攻、先得兩局、相戰多時、成三比三、四比四、五比五、勢均力敵、後時竭其全身精力、連勝兩局、而得最後之勝利、總結果、時昌黎以十比十二、七比五、六比三、二比六、七比五獲勝、

德源受挫於勇義
結果五與〇之比

德源小球隊與勇義小球隊、於昨日下午四時、假公共體育場之小球場交鋒、是日天氣炎熱、雙方健兒鬬於强暴日光之下、汗流挾背、有似雨下、奮鬬劇烈、堪稱旗鼓相當、初賽時、勇義前鋒、頗有連絡、後衛防守得法、德源前鋒、缺乏合作能力、加之後衛時有失職、故勇義節節勝利、由左鋒中鋒各踢進一球、上半時結果爲二與〇之比、稍稍時間再戰、德源重振旗鼓、大舉反攻、而勇義亦不稍退讓、乘勝進攻、因之愈戰愈烈、德源確因實力薄弱、結果又負三球、總結果爲五與〇之比、勇義大獲勝利、

教育紀載

華東暑期大學
組織新聞學社
參觀本埠報館

本年華東暑期大學、設在本埠滬江大學校內、已於本月五日開課、學生人數達二百餘、各科中尤以新聞學一科最見異彩、該科同人、近且組織新聞學之切實研究、該社現且決定出一規模宏大之刊物、內容力求豐富、尤多登載關於新聞學研究之文字、預計該刊定於兩星期後出版、又該刊現有社員六十餘人、爲增進新聞學識起見、將參觀滬上各大報館、

民智公學展覽會之第一日

威海衛路民智公學、創辦迄今、成績斐然、男女學生入學者、異常發達、致原有校舍、不敷應用、校長徐忍寒君、以普及民智爲懷、急覓廣大校舍、現已遷至同孚路西威海衛路三百二十五號半房屋、自下學期起、添設中學及幼稚園、以資擴充、並定十一二三日在新校舍舉行成績展覽會三天、任人參觀、十四日假座青年會大禮堂、舉行三周紀念會、昨日爲展覽會之第一日、來賓及家屬蒞校參觀者、不下數百人、成績羅列分四室、樓上樓下各二、由校長暨其夫人及男女學生分別招待、陳設井然、成績多可觀、尤以幼年學生之字劃、或字跡清秀、或落筆老練、爲不可多得者、女生之縫紉・挑花・結繩等作品、頗見工夫、此外國英算三科、成績均極佳、學生演說、每列競賽前茅、得獎屢次矣、

縣教育局分函各校整備移交

上海縣教育局、爲移交縣教育管理權問題、昨致函縣立各學校請將移交手續、趕速準備、迅將現有房屋間數、地基面積、暨器具圖書儀器標本等、彙造清册三份、一份送局、一份留校、一份移交、以備查考、

胡國偉畢業於巴黎新聞科

胡君國偉、廣東開平人、於一九二五年入巴黎社會大學新聞學院肄業、本年五月提出畢業論文、爲「中國新聞事業」、近由該學院考試評判會之評判員羅蘭(J. Rolland)魯穆(A. de Laumois)伯靈(R. Blain)審定、認爲完美著作、復經新聞學院主任柯舍爾(F. Hauser)賞許、給予特別褒獎之畢業證書、

吳縣發表鄉校校長

吳縣教育局昨日發表各鄉校更動校長姓名、除少數更動外、其餘有資格而成績優良者、一律發聘書、不合資格而成績特佳者、呈請中央許免檢定、不合資格而成績尚佳者、暫時供職、以待檢定、

雜訊

▲南薰小學　市立南薰小學定於十五日（星期日）開暑期遊藝會、上午十時起展覽成績、下午二時起表演遊藝、

▲中大商學院　霞飛路中央大學商學院、因據大學本部議決、仍准在滬繼續辦理、本屆第一期新生入學試驗、已於前日舉行、明日始可竣事、

▲上海公學　七月十日、上海公學行暑假休業式、並給初級小學畢業證書、上午十時、如儀開會、及散會已十二時半矣、

▲光華大學　大西路光華大學、於六月三十日舉行第三屆畢業典禮、上午十時畢業生攝影、下午三時正式開會、本屆畢業生計大學文理商科六十七人、高中九十六人、初中三十五人、

▲南方中學　南方中學暑期學校、已於前日開學上課、到者有八十餘人、學生之陸續來校者、以本星期爲限、凡新舊學生均可加入補習、

▲培明女中　愛棠路培明女中現應學生家屬之要求、特添辦暑校以資補習、

出版

▲科學叢談　尤佳章近譯「科學叢談」一書、今方出版、當茲提倡科學之時、定爲讀者所歡迎、

商場行市
厘拆平鬆

▲洋厘　昨（十一日）即夏歷五月廿四日、厘市瀕勢終難生色、蓋因値夏季、天氣酷熱、各業凋零、進出爲寂、故匯價有降無漲、計早市似好、爲七錢二分一釐二五、較上日見大半厘、迨至午市、回落三七五、計七錢二分〇八七五、比前大收市又降二五、同業交易鮮少、票划等款僅計一百萬〇、銀行方市四十餘萬、小同行收兌鈔票及匯頭等數十萬進出、新幣由杭來申三四十萬、長江等處裝到現洋鈔票計二三十萬、去路甚鮮、

▲輔幣　因需價步降、遂亦隨之而疲、計江角早市六錢一分如前、廣角早市五錢八分五釐二五、跌七五、午市五錢八分半、降五毫、成交十餘萬角、拆兌行情早市一千二百卅二角四分、加大二角五分、比上日小二分午時仍開五分、午市一千二百卅二角三分、大七分、

▲銅元　市氣忽轉高昂、計上下午同爲九百〇九千、較前日縮短二千文、因有人吸收也、做開四萬串左右、衣牌早二千九百五十文、減落十二文、午市二千九百四十八文、小去十六文、角坯二百三十九文、降二文、貼水五十六文、升一文、

▲銀拆　昨各銀行收解各款仍屬閒淡（華商各莊亦然）共計收解各種債票匯劃款一千餘萬、比較往日減少四份之一、與根嫼濫如故、早市輔幌拆息五分、亦減一分、銀行拆息未有掛牌

外匯無大變動

昨本埠外匯掛價香港加二五、爲七十七兩〇二五、美金縮一二五、爲六十四元三七五、東匯加一二五、爲七錢二分、餘均勿動、又英匯加五元、計爲一千二百三十利耳、瑞士如前、大條勿更、匯兌日英降而日美漲、市況則平、銀行內盤似乎掏作、華商投機者俱有出入、計日金由正金大通東亞等售出一百餘萬元、三井朝鮮三菱興業已吸進一百餘萬元、乃金市略已上漲、復至五十兩有另、人心堅固、至於英美兩匯銀行互相成交、華商亦稍購進、計成交英金十萬磅、美金二十萬元、迨收比較前天計先令及美金均同、惟日金加二五、午後因逢週三、向無正式之市、晤盤亦甚沉寂、

▲英匯　內盤穩定、僅計〇六二五上落、銀行約有十萬磅出入、上午九七七五、[illegible]

▲美匯　內盤平穩計有一二五漲落、交易不多、[illegible]

▲東匯　內盤稍見高象、計有一二五上落華商進出不等、銀行惟正金係售出頭寸、人心頗堅、[illegible]正金出九月份二三十萬元、價七一八七、又出十月三十萬元、價七二、旋三井買進十月份十萬元、華銀行買五萬元、同爲七二、午時收盤十月份出價七二二五、進價七二、下午因値星期三、循例無市、

內匯略軟

昨日華商銀行公會報告、國內匯兌情形略趨平歒、交易尙稱不寂、[illegible]

大條不更

昨（十一日）倫敦電訊、大條銀未有更動、[illegible]

整六漲勢又勁

[illegible]

▲七年長期　[illegible]

▲整理六釐　[illegible]

▲二五庫券　[illegible]

▲續發二五庫券　[illegible]

▲八厘債券　九六新票現貨爲二十五元、比前日大二角五分、

標金稍漲

[illegible]

紗市平定

[illegible]

棉市回堅

[illegible]

市價一覽

七月十一日（禮拜三）

◉國外匯票　[illegible]

◉各國票價　[illegible]

◉國內匯兌　[illegible]

◉金市　[illegible]

◉銀洋錢市　[illegible]

◉上海華商紗布交易所　[illegible]

◉上海物品證券交易所　[illegible]

◉上海華商證券交易所　[illegible]

◉上海麵粉交易所　[illegible]

◉滬南米市　[illegible]

◉滬北米市　[illegible]

◉無錫米市　[illegible]

◉油豆餅　[illegible]

◉雜糧　[illegible]

◉現貨豆粉　[illegible]

◉大連油豆餅　[illegible]

◉煤油　[illegible]

◉無錫絲市　[illegible]

◉綢布　[illegible]

◉紗花市　[illegible]

◉船期　七月十一日　[illegible]

▲進口輪船報告　[illegible]

▲出口輪船報告　[illegible]

今日戲目

中華　木蘭從軍
恩派亞　金縷恨
萬國　小劍客
中央　天曉得
新中央　梅花落
卡德　一踢出去
世界　蓮花洞
奧迪安　金蝴蝶
上海　新西遊記
通俗　古宮魔影
卡爾登　女學生
東華　情海梨花
大舞台　高廷贊
上海舞台
第一台　天開闢地
共舞台　白蛇傳
笑舞台
▣下爲影戲院▣
光陸　情海孽
武昌　遊歷記
共和
北京　誰是蝙蝠
百星　孤星淚
虹口　亂世忠臣

滬寗火車表

上行車　[illegible]

下行車　[illegible]

外洋輪船報告

▲英國倫敦班　[illegible]

▲長江班　[illegible]

▲北洋班　[illegible]

▲南洋班　[illegible]

久賅丸辨僞法
唐拾義佈告
㊀僞品包內無贈品券
㊁僞品或有僞贈品券但翻印者像模糊不堪
如無上述諸弊方爲真品贈券交回總行即贈本廠美人畫向例一張換一張從不改章